京城日報 朝刊
發行所 京城府太平通一丁目三十一番地 京城日報社

コンベヤベルト 各種ゴムベルト
ヤマト調帶製造

# ソロモン方面・海鷲の戰果

# 敵機廿九機を撃墜破

## ラビ攻撃 軍事施設十數ヶ所炎上

大本營發表（二十二日十五時）一、帝國海軍航空部隊は一月十五日ソロモン群島方面の航空戰において敵機十六機を撃墜せり、わが方未歸還二機

二、帝國海軍航空部隊は一月十七日ニューギニヤの敵航空基地ラビを攻撃し左の戰果を收めたり

（一）飛行機撃破十二機（中大型六機）撃墜一機 （二）軍事施設爆碎炎上十數ヶ所

なほ本攻撃におけるわが方被害なし

## 敵の出撃企圖破碎

【東京電話】南太平洋ソロモン群島方面の日米航空戰は彼我海上輸送路或ひは前進基地爆碎などをめぐつて熾烈な空戰が展げられ、しかもその様相は逐日凄惨さを加へつゝあるがわが精鋭なる海鷲は一をもつて敵十に當る旺盛なる戰意をもつて執拗な敵の反撃をその都度阻撓するとともに、敵前進基地を反復攻撃し大損害を與へてゐる、すなはち一月十五日午前ソロモン群島方面のわが基地に對し敵は爆撃機九、ピー三九戰鬪機八、グラマン戰鬪機十九、計卅六機およびボーイングビー一七、爆撃機一、ピー三九戰鬪機五、ピー三八戰鬪機十計十六機の二編隊をもつて來襲した

折から哨戒中のわが戰鬪機はこの二大編隊と壯烈極まりなき大空中戰を演じ卅六機編隊中ピー三九戰鬪機二、グラマン戰鬪機六計八機を、十六機編隊中ピー三八戰鬪機四機をそれぞれ撃墜し、敵出撃企圖を空しからしめた、さらにこの日午後海鷲、陸鷲緊密なる協力の下にわが輸送船團がソロモン群島方面の友軍に補給すべく進航中、敵グラマン戰鬪機ピー三九戰鬪機計十八機がこれを阻止せんと來襲し、忽ち船團上空に彼我入り亂れて大空戰が展開されたが、頑強なるわが海鷲、陸鷲の前に敵すべくもなく敵戰鬪機四機は忽ち撃墜され、殘る敵機は傷つきて敗退、わが輸送はかくて成功した

同方面の彼我海上輸送をめぐる航空戰の様相は日毎凄烈となりつゝあり、敵は執拗にわが補給路を遮らむべく出撃し來り最近における敵出撃延機數三百機にのぼつてゐる、けだしソロモン群島方面の勝敗を決するものは實に補給戰にかゝつてゐると斷じても敢て過言ではない、かく觀ずれば敵の執拗なることは當然である、武力戰はもちろんのこと、補給戰にも絕對勝抜かねばならぬ、なほわが方十五日の戰鬪において未歸還二機の尊い犧牲を出したのであつた

一方十七日わが海軍航空部隊はニューギニヤ最東端ミルン灣北岸の敵航空基地ラビ大空襲を敢行、飛行場にあつた敵ピー一七と思はれる大型爆撃機六、中型攻撃機六計十二機を撃破、小癪にも襲ひ上つた敵戰鬪機一機を撃墜するとともに燃料庫、格納庫など重要軍事施設十數ヶ所を爆碎炎上、炎々天に冲する火焔黒煙をあとに全機無事歸還の途についた、かくして最近敵が營々建設した新航空基地ラビは大損害を蒙つた、西南太平洋反樞軸軍司令部もこれを確認『日本航空部隊は戰鬪機爆撃機連合の大編隊を以てミルン灣ラビを空襲全機無事引揚げた』と發表してゐる

しかしながらアメリカはその有する豊富な物資と近代科學の機械力により航空基地建設修理など驚くべき短日をもつてやり遂げてをり、南太平洋方面に散在する粟粒ほどの島にも飛行場を飛石的に多數建設しつゝある、これを一つ一つ撃摧し、南太平洋のわが制空制海力增强、特に航空戰力の絕對增强が必要であり、これに總力を結集するやう懇切なるものがある

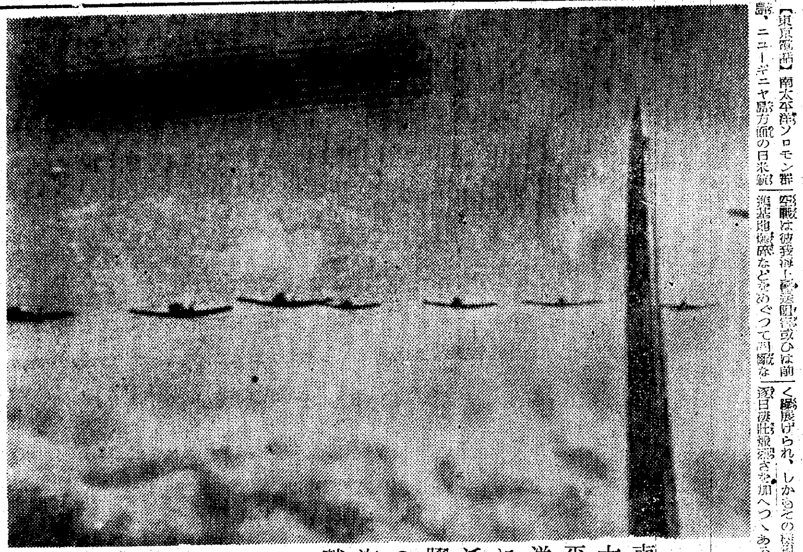

南太平洋に活躍の海鷲（海軍省許可濟第五七一號）（電送）

# ドンベイク猛爆

【ラングーン廿二日同盟】ビルマ方面のわが陸鷲部隊は廿日二回にわたりマユ半島のドンベイク（ラテドン西南約四キロ）前面の敵を攻撃、多大の戰果を擧げて全機無事歸還した、この日わが戰爆連合の編隊はドンベイク北方の敵兵陣地上空に至るや猛烈なる火網をもつてこれを掩護、完全に制壓、戰鬪機隊はなほも同地上空の制壓に任じ歸還の途につくやシンカリ附近に集結中の敵車輛群を發見これに對し機銃掃射をもつて攻撃ののち二回旋回、再出撃した輕爆撃隊はドンベイク北方を西進中の自動貨車十數輛を發見、同樣機銃掃射をもつてこれを炎上撃破した

## 社說 半島の青少年に望む

一

青少年は國家の興亡を擔ふ者である。『汝の國の青年を示せ。然らば汝の國の將來をトせん』といつた人があるが、實にその通りだ。強く純粹にして俊敏、物力にものを言はせて飽くなき侵略の野望を逞しうせんとする米英を徹底的に驅滅し、大東亞に共榮の天地を建設するには青少年の力に俟つものゝ多きは多言を要せぬ。國家の前途は實に青少年の双肩にかゝつてゐるのであつて、やがて世界の指導者たるべき皇國の青少年は、その責任に對する深刻なる自覺をもつて日夜心身の鍛成に邁進せねばならないのはいふまでもないことである。

二

殊にわが半島においては昭和十九年度から光榮ある徵兵制度が實施せられることになつてゐるのである。半島同胞は兵役義務の分與によつて、名實共に大東亞の指導者たる優位を分ち與へられたものであり、その責務の一層大なるはいふまでもなく從つて內容の充實、精神の陶冶に努力を要する最も重要な時である。現下、二千四百萬民衆が戰意にあふれ、青少年は愈よ職務力、國民義勇の鍛成途上に勵んでゐることは誠に當然であるが、その重責を考へ、實鍛の上にも實戰的な緊張味をもつて征戰心身を鍛成せねばならないのである。

三

而して青少年の鍛成は徵兵檢査に合格するやうな心身をつくり上げることである。その肉體は如何なる困難にも打ち勝つやうに十分なる鍛錬を加へ、缺陷のない身體を鍛へ上げることが必要である。從つて我等の身體は君國に捧ぐべき身體であることを肝銘して日常の鍛錬を怠つてはならないのである。が、更にこの強靱なる身體には國體の本義に透徹した尊い日本精神を必ず包藏してゐなければならない。この日本精神を體得する爲には國語を解することが肝要である。從つて日本軍人の本質を完全に會得するには國語を解するやうに勵まなければならぬことはいふまでもない。

四

なほ半島同胞には從來その缺點として責任感の薄弱、忍耐力の不足、表裏心のあること、團體訓練に缺ける精神の乏しきことなどが擧げられてゐるが、省みて必ず是正しなければならないことである。勿論半島同胞の中には上述の如き缺點が微塵もなく、世人が以て模範とするに足るべき者も決して少しとはせぬが、斯る缺點を少しでも有する者は、徹底的に是正すべきである。取りわけ名譽ある軍人となるべき青少年は不斷の修養錬磨を怠つてはならない。われ等は、半島の青少年がその責任に對する深刻なる自覺を持つて、鍛成に日夜精進してゐることを確信するものであるが、光榮ある徵兵制度の實施を前にせる皇國青少年として、益々その重責を肝に銘じ以つて心身の鍛成に愈よ努力するやう切望して已まない。

# 七法案提出 商工省

【東京電話】商工省では今議會に提出法案の內容を廿二日發表したが提出法案は交易營團法案、石油專賣法案、商工組合法案、商工經濟會法案、商工組合中央金庫法中改正法律案、重要鑛物增産法中改正法律案および帝國鑛業開發株式會社法中改正法律案の七件で新法案四、改正法案三となつてゐるがいづれも戰時行政統制の現段階に即應する重要法案で各法案の要點はつぎの通りである

**交易營團法案** 交易機構を一元化し交易の計畫的遂行をはかるとともに重要物資の確保增强を期するため重要物資管理營團および貿易統制會の業務を吸收して新に交易營團を設立する、同營團の資本金は三億圓、うち二億五千萬圓を政府出資、五千萬圓を民間出資とする、役員は總裁一人、副總裁二人、理事五人、監事三人以上、評議員若干人であるが總裁および副總裁の任期は三年とする

**石油專賣法案** 重要戰力物資たる石油の現物を政府が確保しその効率的活用をはかるため戰時臨時措置として石油製品の販賣專賣を實施する、本專賣は石油製品の販賣專賣であるため原油および石油製品の兩部門にわたるものではなくまた軍管理下の石油は除外されてゐる

**商工經濟會法案** 都市單位に設立されてゐた商工會議所を改組して道府縣單位に商工經濟會を設置し從來の商工業者の共助機關的色彩を拂拭して府縣商工、行政に協力し統制經濟の地方滲透に當らしめる、從つて會頭は互選制を改め商工大臣の任命とする

**商工組合法案** 中小商工業者の利益擁護團體たる重要物産同業組合、工業組合および商業組合を改組し新に統制機關的色彩を强度に持つた統制組合および施設組合を設置し新設組合の地方的なものとして商工組合にもとづく統制組合をもつて商工組合中央會を創設するが各組合の役員は商工大臣の任命制度とし統制力の徹底をはかる、これとともに重要物産同業組合法、工業組合法および商業組合法は廢止されるが本法施行後も勅令をもつて指定する一定期間を限り既存組合その他は存續し右期間の終了の際解散する、なほ重要產業團體令にもとづく統制組合は本法施行の日において本法による統制組合となる

**重要鑛物增産法中改正法律案** 同法が來る六月をもつて有効期限を滿了するのでこれをさらに五ケ年間延長するとゝもに鑛業および砂金鑛業の譲渡に許可制を布きまた鑛業および砂金鑛業權の使用制度を創設するなどの根本的改正をはかり鑛業生産力の增强をはかる

**商工組合中央金庫法中改正法律案** 中小商工業再編成の進展に伴ひ增資および貸付對象の擴大の二點に關し現行法を改正する、增資は商工中金資本金一千六百萬圓を三千萬圓に增加しこのため政府の出資額を一千五百萬圓に增額して官民折半出資とする、貸付對象は從來の組合が整備統合して有限會社乃至統制會社に改組されたものに對しても融資をなし得る如く改正し中小商工業者の統合による金融梗塞を解決した

**帝國鑛業開發株式會社法中改正法律案** 帝國鑛發および日本產金振興株式會社を統合して經營能率の增進をはかるため帝國鑛發をして日本産金を吸收合併せしめるとともに鑛業資源の開發および重要鑛物增産の積極的業務のほかに鑛業および製錬業の整備をも行ふ如く事業規定を改正する、これに伴ひ鑛發の現在の資本金三千萬圓を一億一千五百萬圓に增加し政府出資は從來の一千五百萬圓から五千七百五十萬圓に改められる

## 定例閣議

【東京電話】廿二日の定例閣議は午前十時より首相官邸に開會、病臥中の東條首相を除き全閣僚出席、特に上程案件なきため當面の諸問題につき懇談を重ね正午散會した

# 米のいひなり放題

## 蔣の出馬も結局無駄 四頭會議

【廣東廿二日同盟】重慶政權が當今唯一の力と恃む在支米空軍のゲリラ戰もわが陸軍航空部隊の屢次にわたる痛撃、殲滅、部隊、陳納德麾下によつてその企圖は完全に挫折され遂然のやすなきに至つてゐるが、一方國民政府の對米英宣戰布告に呼應して十八日には緬甸戰區軍新編第四師々長孫良誠上將が麾下四萬を率ゐて敢然和平陣營に投じ、また第六戰區陳誠麾下の第百二十八師々長王勁哉が部下七千とともに國府陣營に參加するなど相つぐ重慶將領の離反脱落を見た敵陣營は動搖の色濃きものがあり、また一般民衆も直接彼らの日常生活に影響ある物價統制法實施に不平を鳴らし、抗戰重慶は將兵の士氣沮喪と軍民の離反傾向が相當顯著となつてゐる、かゝる時反樞軸戰線再建を企圖するルーズベルトは敗戰會議出席の招請を重慶にも發し蔣介石自身重慶代表としてワシントンに乘り込むこととし留守中は何應欽が蔣の職務一切を代行することとなり、何應欽は緊急重慶に歸還したと傳へられるが會議開催の必要を痛感力說して來た反樞軸國が反攻を開始するのは今だと述べ會議が重慶に有利に展開するかの如き希望を並べて總識してゐる會議に對する彼らの希望はこの會議によつて蔣介石自身が大量の武器、物資を米英に賴らうとしてもすでに新年早々ルーズベルトの議會教書でも明瞭なる如く米の重慶援助は所謂後廻しとされ米國の歐洲第一主義が變更されざる限り蔣自身の出馬も結局多くを期待し得ず、會議は蔣介石の不平不滿を聞きおく程度に止り米のいひなり放題となつて引下ることになるのではないかと見られ抗戰重慶の前途はすこぶる悲觀視されてゐる

## 蔣、四頭會議に出席

【廣東廿二日同盟】重慶よりの情報によればルーズベルトの招請に應じ、米國において開催される米英ソ重慶四ケ國會議に出席することゝなつた蔣介石は近く重慶を出發し米國を訪問することゝなつたといはれるが、このため先般來印度訪問中であつた何應欽は急遽重慶に歸國蔣介石の訪米中の軍務一切を代行することゝなり、馮玉祥、白崇禧……

## 熊ちかく歸國 渡米使節團失敗

【廣東廿二日同盟】訪米中國購買物資獲得に失敗した重慶軍人使節團長熊式輝は近くイギリス經由歸國すると傳へられるが、重慶政界スポークスマンによれば廿一日の記者團會見において軍事使節團の目的が失敗したことを仄めかすと同時に熊式輝のイギリス訪問を正式否定した

# 樞軸潛水艦の活躍

## 米英側は戰々兢々

【リスボン廿一日同盟】英國首相チャーチルは目下ワシントンにありルーズベルトと會見して米英ソ三國ならびに重慶政權の代表から成るいはゆる四頭會議の結成ならびに戰爭に關する『實行取極め』につき協議してゐるとの噂が專らだが、ニューヨーク電報によれば反樞軸國の共同作戰に關する具體案、特に歐洲ならびに東亞における反攻作戰の指導方針がいよいよ近く決定されるだらうと傳へられる、たゞし樞軸潛水艦の各水域にわたる猛烈な活躍ぶりに米英兩國の軍當局、言論機關はいまや一齊に樞軸潛水艦戰の脅威を指摘するに至つた、すでに米國戰時船舶局總裁デビスは一月廿日までに大西洋において擊沈された商船トン數は前月のそれに比し甚しく增大したと述べたが、さらに西方水域司令長官として英國の船團防衛に當つた經驗あるパーシー・ノーブルはワシントンにおいて潛水艦の脅威が極めて重大な所以を指摘して次の通り言明したと傳へられる

樞軸潛水艦の脅威は極めて重大で、即時有効な對策が講ぜられなければ反樞軸軍は現在の海上權力を喪失するに至るであらう、潛水艦戰の對策には護送艦艇を增加することが先決要件だが、護送にはコルベット艦では不充分で驅逐艦を思ひ切つて增やさねばならない、驅逐艦は出來次第就役させることが刻下の急務である

さらに英海相アレキサンダーは過去三日間にわたり英本國艦隊を基地において檢閲したが、檢閲に際し一九四三年における英國海軍の任務が極めて重大な所以を指摘して次の通り述べたと傳へられる

今回の大戰が始つて以來英國の驅逐艦隊は他の各艦隊に比しさらに廣い範圍にわたつて作戰に參加し、その結果極めて重大な損害を蒙つた、英國海軍が新艦を建造して驅逐艦を補充出來たことはむしろ奇蹟といつてよからう、現在對潛水艦戰の第一線に使用出來る驅逐艦ならびにコルベット艦などは五百隻を突破するが、うち二百隻のコルベット艦は開戰後の建造に屬する、さらに新しい驅逐艦、コルベット艦その他の對潛水艦戰艦艇が續々造船所で出來上つてゐると同時に、米國海軍の對潛水艦艇をも加算出來るわけだ何れにせよ樞軸軍は非常な意氣込みをもつて通商破壞戰に乘り出しこれに從來の戰術を變へて新型潛水艦を多數使用し大船團を待伏せしてゐる實情で一九四三年においては反樞軸海運力は最も苛烈な試煉を受けるであらう

米國各紙も廿一日の紙上で潛水艦戰の重大性を指摘してゐる樣子だが特にニューヨークタイムス紙は檢閲制度が惡いために米國自身が安閑としてゐるが潛水艦の脅威は一向除かれてゐない、もし通商破壞戰に敗れゝば他の戰線でからうじて勝利を收めようとも全く水泡に歸するであらうと述べ、ヘラルド・トリビューン紙はドイツ軍は潛水艦が一隻沈められることに二隻の割で續々潛水艦勢力を增强してゐるが反樞軸軍の對策は依然米英兩國軍の間に指揮系統が分裂してゐるといふ實情でこのやうな現狀では對潛水艦戰に勝利を收めることは困難だと論じてゐる

## ガダルカナル島の米兵交替

【ブエノスアイレス廿一日同盟】ワシントン來電＝米國海軍省はガダルカナル島の兵力交替につき廿一日次の通り發表した

米國陸軍少將アレキサンダー・エム・パツチは最近ガダルカナル島駐屯米國軍の指揮をとるに至つた、同少將は一九四二年八月上旬海兵隊がガダルカナル島の陣地を占據して以來指揮に當つてゐた米國海兵隊のアレキサンダー・バンダーグ・リフト少將に代つたのである、海兵隊は數ケ月間同方面において陸軍部隊と共同作戰に從事してゐたが、右期間內に當初ガダルカナル島に上陸した海兵隊の大部隊は陸軍部隊によつて交替されたこれは米國の再增部隊と稱せられた海兵隊の多くが消耗甚しくほとんど用をなさざるに至つたため陸軍部隊と交替せしめたことを意味するものである

# 議會提出朝鮮關係法案 解說（上）

# 法的の根據を確立

## 兵役、共通兩改正案

今第八十一議會に政府が提出した朝鮮關係法律案は既報の如く兵役法中改正法律案を始め朝鮮簡易保險及び郵便年金特別會計法案、朝鮮〔?〕法中改正法律案など合計八件に上つてゐるが、次に各法案の解說を試みてみる

**兵役法中改正法律案** 今次議會に提案された朝鮮關係法案中最も重要な意義を有するものはこの兵役法中改正法案であるといへる、これは昭和十九年度より實施さるべき半島における徵兵制實施を法的に基礎づけるものに外ならぬからである、この法律改正なくしては朝鮮の徵兵制施行も空文に外ならぬことになる、即ち改正法案においては主として半島人の神聖なる徵兵の義務を規定したものといふことが出來る

兵役法中改正法案においては主として第九條第二項および第廿三條第一項の改正に宛てられてゐるが、立案の眼目の中心をなすものは寧ろ第廿三條の改正である、これは法文によれば『戸籍法』の下に『または朝鮮民事令中戸籍に關する規定』を加ふとしてあるが兵役法中の第二十三條は要するに兵役義務を規定してゐるものであり、試みに引用すれば次の如くなる

第二十三條 戸籍法ノ適用ヲ受クル者ニシテ前年十二月一日ヨリ其ノ年十一月三十日迄ノ間ニ於テ年齡二十年ニ達スル者ハ本法中別段ノ規定アルモノヲ除クノ外徵兵檢査ヲ受クルコトヲ要ス 前項ニ規定スル年齡ハ之ヲ徵兵適齡ト稱ス

とあり、今回の改正は右の『戸籍法』の下に『又は朝鮮民事令中戸籍に關する規定』を加へるもので法文は簡略であるが、要するに半島人の徵兵義務を端的に規定してゐるものであり、換言すればこの法文なくしては二千四百萬半島同胞中の徵兵適齡の壯丁を檢査することも出來ねば徵兵する法的根據もないことになる

右の外新改正法律案中には種々の改正規定を含んでゐるが要するにそれは刑務所或は少年感化院等に收容中の徵兵適齡者の徵兵免除規定並に第二國民兵役に在籍すべき者の規定を含んでゐるに過ぎぬものである

**共通法中改正法律案** これは同法の第三條第三項に『戸籍法ノ適用ヲ受クル者ハ兵役ニ服スル義務ナキニ至リタル者ニ非サレハ他ノ地域ノ家ニ入ルコトヲ得ス』と規定してある點を『戸籍法又は朝鮮民事令中戸籍に關する規定の適用を受くる者は內地及び朝鮮以外の地域の家に入ることを得ず』と改めて半島人男子にして滿洲、台灣、關東州、北支人等に繼組することによつて徵兵を免れんとする不心得者を嚴重に阻止する法的規定を設けたものである

◇

要するに右の二つの法案によつて朝鮮における畫期的な徵兵制實施がいはば正式にかつ法的に規定せられたものといふべく、この法案あつてこそ初めて朝鮮はもとより內地、台灣、關東州、北支等に居住する半島人をも徵兵召集し得ることゝなり、抑も朝鮮の徵兵制實施のための準備としては去る昭和十四年二月十一日創氏改名の實施があり、次いで昨年十月十五日朝鮮寄留令の公布があつて從來或意味では無籍者の多かつた半島人の有籍化が熱心に努力されたのであるが、その結果過去十年間の統計において一ケ年平均約三萬件の新たなる就籍屆が當局へ寄らされたのであつた、これは明かに半島人の皇民化と同時に期せずして來るべき徵兵制施行に對する準備的措置となつた、いよいよ明年度に差迫つた徵兵制を目前に半島人の戸籍整備を更に徹底的なものたらしむべく來る二月一日を期して全鮮一齊に戸口整備調査を實施、次いで三月一日現在で本調査を行つて萬全の準備を整へることとなつてゐる、また半島人約百五十萬が在住する內地でも司法省主管の下に同樣戸籍調査を行ひ、約百四十萬人の半島人を擁する滿洲國及び北支でも總督府より特に出張せる派遣員數十名がすでに一昨年九月から現地において綿密な調査を行つてをり、今回議會提出の右二法案の通過によつて眞に畫期的な半島の徵兵制實施の實質的な基礎が確立されるに至るものである（つゞく）

# 鐵道軌道統制會へ委讓職權

【東京電話】鐵道軌道統制會に對する行政官廳の職權委讓施行に關する勅令は廿一日公布、これに伴ふ必要事項を規定した鐵道省令および內務鐵道省令は廿三日公布、來月一日から施行されることゝなつたが、委讓される職權は昨年十一月十七日の閣議決定による方針にもとづくもの

その法令は地方鐵道および軌道に關する鐵道營業法、鐵道運輸規程、地方鐵道法、地方鐵道運輸規程、地方鐵道係員職制、賃割引規程、軌道運輸規程、軌道賃割引規程、軌道係員規程、專用鐵道規程、陸運統制令の十一法令でこれにより運賃および工事關係の大部分の權限が統制會に委讓され、ただ運賃の基本および料金の制定認可および交通調整企畫、建設保安などの政策と會社の經理に關するものだけを鐵道當局が處理することとなるわけで統制運營に關する大部分の權限が委讓されることとなる、從つて統制會は會社收入および資材關係の實質的權限を擁することとなり、本格的な指導統制を行ひ得るわけである

## 總督府辭令（廿一日附）

鐵道局副參事 春田登
任鐵道局參事（四等） 專賣局屬 黃川田林
任專賣局副事務官（七等） 營林署技手 岩井泰二郎
任營林署技師（七等） 咸興營林署在勤を命す
全北道屬 石岡英造
同 廣野益久
任道理事官（七等）全北道在勤を命す
本府技師兼京城帝大教授 横井増治
本府技師 鈴木德二
總督府技師 江崎義人
本府技手 齋藤榮治
京城帝大教授 栗原一男
同 藤田亮策
同 小杉虎一
同 杉原德行
同 大家勝吉
同 戶澤鐵彦
敍高等官一等
忠北公立國民學校訓導 山守志郎
慶南公立國民學校訓導 水津貞輔
全南求禮郡長 文元 謙裕
慶南咸陽郡長 大野實植
黃海道信川郡山川面長
敍して高等官五等を以て待遇せらる
委任官を以て待遇せらる

## 消息

◇綠木繁一氏（前西日本新聞京城總局長）本社地方部長へ榮轉、廿四日"あかつき"で離城赴任
◇早内利衛氏（新任西日本新聞京城總局長）佐世保支局長より榮轉、挨拶の爲廿二日來社
◇君島一郎氏（鮮銀副總裁）十二日入城
◇中野正永氏（鮮銀北京駐在理事）入城中廿一日『大陸』で歸任

地政學 第二卷第一號
新年所感……上田良武
大東亞戰爭と開戰責任……岬川彦松
ヨーロッパロシアの歷史地理的考察（一）……飯本信之
アメリカ地中海の地政學的作用……井口一郎
戰爭と支那に於ける領事裁判權……植田捷雄
大東亞交通機構の特徵と變貌（一）……山本熊治
アリユーシャン列島について……有井誠治
發行 東京市芝區西久保巴町十八 振替東京一七九八五〇 日本地政學協會

戰ひ拔かん大東亞戰 貯蓄の保險
相互組織 千代田生命

中央公論社刊 東京市麴町區丸ノ內ビル 振替東京三四番
丹羽文雄著 海戰 一・八〇 〒・一〇
著者が海軍報道班員として第一次ソロモン海戰に從軍せる壯烈な手記である。
前芝確三著 蘇聯記 二・二〇 〒・一〇
尾崎紅葉全集 卷五 二・八〇 〒・一五
逗子八郎著 山征かば 二・二〇 〒・一五
三木清著 學問と人生 二・二〇 〒・一〇
山田孝雄著 古事記概說 二・五〇 〒・一〇

日本出版文化協會推薦！
飯田彬著 半島の子ら
半島の子供たちを熱愛する一青年教師の血と涙でつづられた記錄小說！大東亞共榮圈建設の基地朝鮮の敎育に携はる人々に必讀を薦む 價一・八〇 郵・一〇
新刊 少年團精講
第一出版協會 東京市神田區一ツ橋二ノ九・振替東京四九八五五

杉森孝次郎著（新刊）新世界秩序建設の書 B6判三四〇頁 定價二・三〇
早川三代治著（書下し）最新刊 小說 處女地 B6判大組五〇〇頁 定價三・五〇
隱れたる文豪の大傑作
東京市四谷區左門町 振替東京六〇九〇五番 元元書房

何と言つても探偵小說
關二郎 孤島の魔人 一・七〇
渡邊啓助 姿なき花嫁 一・五〇
甲賀三郎 支那服の女 一・八〇
小栗虫太郎 女人果 二・〇〇
佐々木邦 明暗街道 一・七〇
ガラマサどん 一・九〇
次男坊 一・八〇
負けない男 一・八〇
三角寬 名探偵 一・八〇
下村悅夫 元祿風流侍 二・〇〇
武勇傳 一・八〇
縛られ劍俠 一・九〇
白狼 一・六〇
雪崩 二・〇〇
江戶千兩首 二・〇〇
平兒首 一・八〇
善七半代記 一・八〇
女白虎隊 一・八〇
鳥籠傳奇 一・九〇
大白書房

最新刊 冨山房 東京神田神保町 振替東京五〇一
加藤繁 公田連太郎 譯 史記列傳 三 價四・五〇 送二〇
川瀨光順著 大乘道の實現 梵文十地經 現代語譯註 價三・八〇 送二五
新關良三編 シラー選集4 戲曲 B6判六四〇頁 價三・〇〇 送二五
大林重信著 中國文明史物語 B6判一九〇頁 價一・六〇 送一五

# 半島の婦人へ
## 母こそ健兵の礎石
### 苦難を克服、使命果せ

京城師團報道部 福永少佐放送

半島の徴兵制實施によつて國民皆兵の實は擧つた、この輝かしい年を一年後に控へた本年こそ、わが國三千年の光輝ある歷史を賭けての大決戰が演じられようとしてゐるのだ、銃後から前線へ、一億の心は遙かソロモンへ通じて銃を執るも執らぬも共に戰場とがつちり組んでその日その日が決戰の氣構へで米英を屈伏せしめねばならない、廿二日午前九時、京城師團司令部福永少佐は、銃後にある家庭の主婦へ呼びかけるべく京城中央放送局のマイクに起つたが『強き母こそ健兵日本の礎石である』と縷々たる熱意を述べて半島の母に訴へ『戰時生活の苦難を克服してこそあつぱれ戰ふ母性としての面目がある』と約廿分間に亘つて放送した【寫眞＝福永少佐】

昭和十八年今年こそ我が國三千年の運命を決すべき年として我等國民がなみなみならぬ覺悟を以つて臨まねばならぬ年である、況んや半島においては徴兵制の實施を來年に控へてその準備に萬全を期すべく凡ゆる努力を傾けねばならぬ年でもある、近代戰の特質として前線も銃後も區別なく一律に戰場であることは常識であるが、皇國の有難さには、半島は一發の銃砲聲も聞かず明るい體制の下で平和な生活を續けて來たのである、唯僅かに生活の多少の窮屈に戰爭を身近に感ずる位である然し今年からはもうそんな譯には行かぬ過ぎた

**安易な生活** は夢にも許し得ぬ、生活は益々窮屈になるであらうし、敵機の空襲も現實のものとして覺悟せねばならぬだらう、名實共に決戰段階に突入し、前線銃後一體となつて勝利に向つて邁進せねばならぬのである、從つて全國民悉くこれ兵士であるとの覺悟は從來にも比して一層強く持たるべきである 老人婦女子は勿論、御腹の中の赤ちやん迄もが事實此の戰爭の影響を多分に受け未來の戰士として存續し成長しつつあるのである、その母親は勿論有力なる銃後戰時生活戰の戰士として重要な役割を持ち、一人殘らず總立ちとなつてこの決戰に參加貢獻しなければならぬのは當然のことであらう、妻として主婦として御國に盡す道は實にたくさんあるであらうが、一面母親として此の決戰の秋に爲すべきことは更に多く且つ重大な意義を持つてゐるのである、特にこの時局下に近く發する我が子を護る御楯と捧ぐべき半島の母親達は、その心構へに於て劃期的な飛躍を遂げねばならぬであらう、吾人生觀をさへ改めねばならぬのではないだらうか では飛躍とは何を指すのだらうか それは

**母親の力が** 如何に兵士の戰力に重大な關係を持つてゐるかを認識することであり、それに伴つて母親が單なる人の子の親たるの立場から、軍國の母となり、更に日本の母たるの自覺に邁進むことなのである、兵士の心の中に溫かく且強く働いてゐるものは『母』の面影である、戰場において常に偲ぶのは母である、母は常に子供の胸の中において偉大なる不滅の存在である

『時々の花は咲けども何すれぞ母てふ花の咲き出こずけむ』

『忘らむと野行き山行き我れ來れど我が父母は忘れせぬかも』

と萬葉以來猛き武人に詠はれる母の姿

『防人に行くは今日は何處を行つたやら』と遺憾の涙を新にし『父ある兒の無くて孤子の淋しさ』と歌する

**突擊の前夜** 母の寫眞に別れを告げ今は早や思ひ殘すことは更になしと大悟徹底する兵士、戰死の直前混沌たる意識の中に子守歌聞きつゝ母に抱かれた幼時を想ひ浮べて『母さん』と呼びつゝ笑つて斃れる勇士、斯くも不思議な力を持つ母の愛情溫かく而も力強い太陽のやうな愛の力は卽ち兵の力であり戰ふ力であり、換言すれば軍の力の一部であるともいひ得るであらう、茲に思を致す時母親たるものの御國に對する責務の重大さを感ぜずにはゐられぬであらう所謂母強ければ國強しである

『父母が頭かき撫で幸くあれて云ひし言葉ぜ忘れかねつる』

『母刀自が玉にもがもや頂きて角髮の中にあへまかまくも』

かくも慕しい母を心に抱き乍ら、その愛着の絆を斷ち切り、生への執着を棄て去り、敢然として敵彈の中に突入する勇士の心は民族の血によるは勿論乍ら母親の道導に基く臍部卽ち日本精神に包まれた愛の導きにより培はれること頗る大であることを忘れてはならないのである 斯く感ずる時、母親の位置なりが御國に對して如何に高く貴いことか、軍國の母たるの

**責務が如何** に重きかを感ぜずにはゐられぬであらう、三千年の皇國の歷史は母親の力に負ふ所が多いのである、愛し兒を御戰の兵として捧げるといふことは半島の母としては劃期的な展開であり、これに伴つてその母親たるの使命を完遂する爲には總督閣下の云はるゝ心身一體の新たなる決心覺悟と修養とを必要とするのである、之れ私は人生觀の更改を要すると云つた所以である

縷々盡きざる親心の深さ大きさは眞に尊くもいみじきものである、然しこれだけでは忠勇無雙の兵は育たないのである、この大きい溫い愛の中に鍛金の如く厲乎として嚴存する日本精神に基いた母の強い躾め、勵まし等毫等の強い愛の上から日々夜々兒の腕の中に滲透し、血となり、肉となり、骨となりつゝ成人し、途に日本人の魂を持つた子が育つて行くのである、辛い時、苦しい時、悲しい時、淋しい時、その折々に必ず想ひ出すのは優しい母の教へであり勵ましの言葉である、これによつて子供は新たなる勇氣を奮ひ起し力づけられるのである

我が兒に忠義の何たるかを教へ得る母とならねばならぬし、我が夫、我が子の出征を笑つて送り得る母とならねばならぬ又その戰死にも取亂さぬ母とならねばならぬのである、自分の子供とは思はず大御寶と思つて御國に役立つやうに子を育て鍛へる母親でなければならぬのである、皇國の成立ちや教へ、皇恩の有難さを教へ、大君の御爲に生命を捧げることが臣民の當然なる所以であることを諭し得る母でなければならぬ かゝる母親であつて初めて忠勇無雙の兵士の母たり得るのである、現に我が夫、我が子を戰場に送り遣へ、或は既に之を英靈として迎へてゐる日本の母、母親は凡てかゝる心構へに徹して齒を喰ひしばつて只一筋に皇國の御爲にと精進一途に勵んでゐるのである、半島の母親も今こそ總立ちとなつて兵士の母日本の母への道を進まねばならないのである、その道の第一は何であらうか、それは唯大君の勅を畏みて國體し奉ることである、道の彼方の目標は何であらうか、それは

**戰爭目的の** 完遂卽ち勝つて勝ち拔く終局の勝利である、決戰の大詔のまにまに母親たるのつとめをつくし、終局の勝利のために凡てを戰爭目的に集中して戰ひ拔くべきであり、その他のことを考へる必要はないのである、かかる母親の態度は直ちに子供に反映するのである、かかる母の心構へは直ちに夫に又一家に擴くのである、生活が窮屈でも愚痴をこぼさず、不平をいはず、働き疲れて歸る夫や子供を勞はり勵まして常に家庭の太陽として明るく健かに家中の空氣を導いて明日の御奉公への活力を與へる母親、之れ軍國の母のつとめであらう 利己的な慾を抑へて買溜め買漁りを慎しみ國を捧げる母親の正しい正義心は、その幼い子供の胸に強い正義心を植ゑつけるのである 色々と節約して得た御金で國債を買ひ、貯金をし、獻金をし、慰問袋を送ることが如何に子供達の愛國心を培ふのに役立つてゐることであらう、かくの如く生活を戰爭に結びつけ溶け込ます母の覺悟は、鏡に映る如く子供の魂に燒きつけられて愛國者が出來てゆくのである、母が先頭に立つて宮城遙拜や敬神をする、張り切つて防空訓練に從事する、低溫生活で頑張つて北方の兵隊さんに感謝する、大本營の發表を信賴して世間の噂やデマに迷はされない、物を粗末にせず、ぜいたくは敵だと寄せつけぬ、人には親切にし愛國班の常會には何時もにこにこと進んで出席する、英靈に出會へば心から拜ませてもらふ、子供は悉くそれらを眞似するのである、家庭の部隊長の陣頭指揮とはこれでいか ある、戰時には戰時の

**心構と生活** がある、子供の育て方も亦戰時向でなくてはならない、夜中に『警戒警報』と起されて『演習ですか、本物ですか』と問ひ返すやうな母親が一人でもゐてはならないのである、決戰態勢に卽應する心構と生活の實踐、特に子女の保育鍛成、時局はこれを強く要請してゐるのである 母親が總立になつてその偉大なる力を發揮し重き使命を果すべき秋は正に今である、戰時生活の苦難を忍び、寧ろ喜んでこれを迎へ、同じやうに戰時生活と戰つてゐる米英の婦人達に對して、生活戰においても勝ち拔く決意が必要である、大君の御爲に戰ひに勝ち拔かんがために凡てが力をあはせ心を一にし日本の母の道を只一筋に進み貫き、以て大詔に對し奉り陛下の御信倚に應へ奉らうではないか

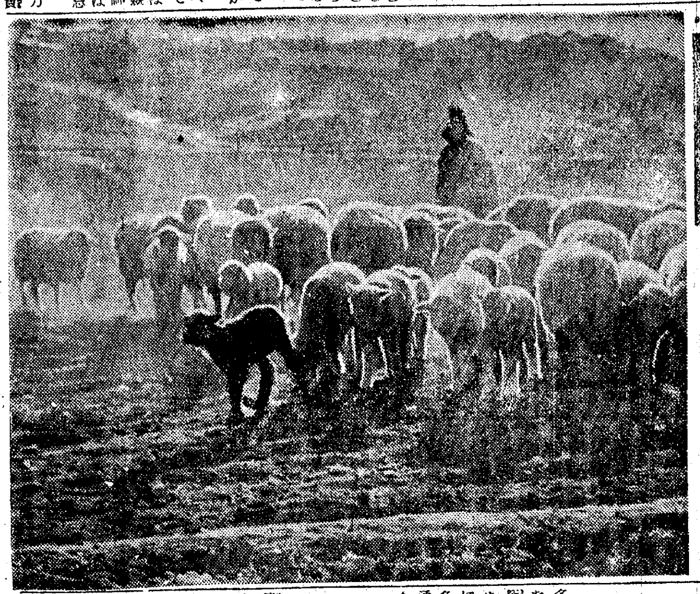

勅題 農村新年 特選二席(全鮮寫眞作品展) 會寧 鄭道善

# 新研究機關設置
## 鑛業技術研究委員會
### 第一回理事會

決戰下、半島地下資源の緊急開發と生產增強に學術的、技術的動員を圖るべく新たに組織された鑛業技術研究委員會は直ちに探鑛、選鑛、冶金、燃料、分析の各分科會を開催、研究題目を練り上げたがこれが處理に就て第一回理事會を二十二日午後一時から府內南米倉町の鑛業會事務所に開催した、出席者は

總督府から信原鑛政課長、燃料課長、林勞務課長をはじめ關係官、學界より山家城大理工學部長、立岩地質調査所長、業者側より鑛業振興、日本産金、三井、三菱、東拓鑛業、日本鑛業、中外鑛業、日窒鑛業その他約四十名出席

各分科會の報告に基き愼重な審議を遂げて新研究機關の設置、研究の委託その他夫々處理を決定したが、この結果が半島鑛業の振興に及ぼす影響は極めて注目される 各分科會の主なる研究題目は次の通り

▲探鑛 一、新戰時鑛物として含鹽素鑛物及びタンタル、ベリリウム、リシウム、ストロンチウム、セシウム、ジルコニウム、バナヂウム等の含稀有元素鑛物をとり上げこれが知識普及に努める 二、鑛物の用途の調査普及 三、朝鮮の地質、礦鑛並に鑛床に關する知識の普及 四、鑛場の研究 五、探鑛受託機關の擴充と簡易化 六、探鑛採鑛法の研究並に研究機關の擴充

▲採鑛 一、現場における技術管理者或は高級技術者間の研究會を開き技術の交流改良を圖る 二、下級技術者或は職頭、小頭等を內地派遣、實習せしめ內地技術を移入し鮮內技術の向上を圖る 三、勞務者移動防止對策 四、勞務者技術の指導、督勵、賞與を研究會にて行ふ 五、鑛害と支柱に關する研究

▲選鑛 一、鮮內における選鑛劑の需給調整 二、硫酸銅を使用せぬ方法又は代用品の使用研究 三、朝鮮產稀有鑛物の選鑛法 四、浮遊選鑛劑に關する資料の蒐集

▲冶金 一、鮮產コトイツトよりボロン回收の研究 二、國鐵及びその鑛滓に關する方法的研究 三、稀有元素鑛物の綜合回收研究

▲燃料 一、石炭鑛山能率增進研究會の設置 二、家庭燃料として無煙炭の普及 三、無煙炭煉炭の研究 四、煉炭粘結劑の研究 五、汽罐用燃料としての無煙炭の使用 六、褐炭粉末の利用

▲分析 一、分析用藥品の確保 二、施行すべき分析は選鑛、製鍊、冶金、採鑛との連絡をとりその方針を決す 三、コバルトの分析方法 四、硼素の分析方法

## 蠶業主任官會議

桑苗の生產確保その他蠶業增產に關する緊急打合せを遂げるため總督府では道蠶業主任官、原蠶種製造所長を招集、來る二十五、六の兩日にわたり本府ならびに水原蠶試において蠶業打合會を開催する、指示事項その他次の通り

▲指示事項 一、新纖維に關する件 二、昭和十八年度繭糸の生產計畫に關する件 三、繭の計畫生產實施に關する件

▲打合事項 一、桑苗生產確保に關する件 二、試驗調査に關する件

## 各地大引一覽(廿二日)後場

京取短期

| 銘柄 | 大引 | 高値 | 安値 |
|---|---|---|---|
| 朝新 | 三三・一 | 三三・一 | 三二・五 |
| 東新 | 八三・九 | 八四・〇 | 八三・六 |
| 大新 | — | — | — |
| 鐘新 | 七五・九 | 七六・〇 | 七五・七 |
| 高周波 | 八二・二 | 八二・二 | 八〇・〇 |
| 鐘紡 | — | — | — |
| 三重新 | 六四・〇 | 六四・〇 | 六三・七 |
| 岩村 | 四七・五 | 四七・五 | 四七・五 |
| 三重工 | — | 九五・七 | 九五・四 |
| 日立 | — | — | — |
| 小林 | — | — | — |

大株 大引 三時一九分

| 銘柄 | 大引 | 高値 | 安値 |
|---|---|---|---|
| 大新 | 四五・六 | 四五・七 | 四五・二 |
| 鐘新 | 七五・七 | 七五・九 | 七五・五 |
| 鐘紡 | 一二八・七 | 一二八・七 | 一二八・二 |
| 東紡 | 一四七・〇 | 一四七・四 | 一四七・〇 |
| 日石 | 七六・九 | 七六・五 | 七五・八 |
| 日立 | 八九・二 | 八九・四 | 八九・一 |
| 東新 | 八四・一 | 八四・四 | 八三・九 |
| 帝人新 | 六八・一 | 六八・三 | 六八・〇 |
| 郵船 | 九三・〇 | 九三・五 | 九一・八 |
| 商船 | 八五・二 | 八五・三 | 八五・〇 |
| 三重工 | 九六・〇 | 九六・一 | 九五・五 |
| 神戸鋼 | 九〇・一 | 九〇・五 | 八九・五 |

東株 大引 一時五六分

| 銘柄 | 大引 | 高値 | 安値 |
|---|---|---|---|
| 東新 | 八三・九 | 八四・〇 | 八三・五 |
| 郵船新 | 七七・七 | 七七・七 | 七七・五 |
| 三菱重 | 九五・九 | 九六・〇 | 九五・五 |
| 鐘新 | 七五・五 | 七五・六 | 七五・一 |
| 帝人新 | 六七・七 | 六八・一 | 六七・六 |
| 日立 | 八九・二 | 八九・二 | 八八・九 |
| 大新 | 四五・八 | 四五・八 | 四五・二 |
| 鋼管 | 六九・七 | 六九・七 | 六九・六 |
| 日石 | 七五・六 | 七六・五 | 七五・六 |

# 銀行の特徴發揮
## 君島鮮銀副總裁語る

鮮銀副總裁君島一郎氏は二十二日朝歸城したが、次の如く語つた

昨年發足した全國金融統制會の仕事はいよいよ軌道に乘つて來た、大銀行筋の短期市場への放資が國債方面にかはりそのため年末資金を日銀より借入れする傾向が目立つた、從來コールの殘高は六、七億見當であつたが昨年は四億台に減じてゐる、この傾向は依然繼續されて行くものと見られるが、之は金融界の劃期的變革ともいはれよう一般に金融界は新體制に立ち遅れてゐるといふ批評があつたに對し大銀行の合同、合併はそのしからざる所以を言譯せずに立證したといふことが出來よう、昨年末の內地大銀行の合同、合併により十八年度においては統制會を中心に資金的には日銀依存の線に沿つて進んで行くことになるが、朝鮮においては現在の體制で預金の吸收に國債の消化に重要產業方面への資金供給に力を注ぎそれぞれ特銀、普銀の特長をいかして職域奉公をつくすべきである

# 決戰陣頭の東條さんを語る【三】
## 行住坐臥、これ戰場
### "日本一の東條聯隊"

東條さんが私を捉へて『貴公は三ツ目小僧だね』といふ。冗談やない。戰鬪帽を冠けた父母は紛れもない立派な日本人だ。三ツ目小僧だとは怪しからぬと抗議すると

**夫人まで** が側で『さういへば高宮さんも三ツ目小僧らしいですね』と冷かす。譯をたゞねると斯うだ。何でも二ツ目の人間が三ツ目小僧の家に遊びに行つた。すると三ツ目の家では『ヤア、お化が來た』と膽をひやして逃げて行つたといふ落語か何かの一節らしく、東條さんにしてみれば、正を履んで堂々と天下の大道を步いてゐるのに何とか彼とかケチをつけたがる日本人の惡い性格を、三ツ目小僧が二ツ目の人間をお化扱ひにしてゐるのに譬へたものらしい。それは東條さんがわざわざ無蓋自動車に乘つてゐるので、あんな眞似をしなくてもいゝ、おやないかといつた

**私の言葉** から三ツ目小僧が飛出して來たのである。東條さんの考では、首相ともなれば平民どもとは隔絶だと言つた顏してゐては政府と國民との親しみが湧かない。現在一番大切なことは軍たると民たるとを問はず一致協力大きな火の玉となつて戰ふ以外日本の生きる道はないといふにあるらしい。だから首相と國民との繫がりを少しでも濃くしてゆくにはお互に顏を知り合ふことから始る。又、街の八百屋の店頭を見たり店先の品物の多少を知る上にも、箱の自動車で走るより無蓋車の方が便利だ。『東條さんだア！』と子供が騷いでお辭儀をする時にも

**オープン** なら相手に辭るやうに敬意もされる。これが政治家東條のオープン使用理由だが、こんなことなら日本の首相としては最初の試みではあるが、外國ではとうに先例があり驚くばかりの卑見とは思はない。私が感じたのはこれ以外武人東條としての心構へからオープンでなければいかぬとした理由に就いてである。東條さんに從へば『自分は現役軍人である。第一線に立つてゐる部隊長が無蓋自動車などに納まつて眞個の指揮がとれるか。軍用は全部オープンだ。敵は何時何處から現れるか判らない。出現した

**敵を見て** ドアを排してノコノコ出て行く樣では敵に仕留められてしまふ。オープンなら臨機に之に對應する姿勢をとることが出來る。軍の軍刀は伊達や酔狂で佩いてゐるのではない。自分を守り敵を仆すためではないか。自分は常に戰場にある將軍と同じ氣持でゐる。暑い日は涼しく冬は風の當らない箱自動車に乘つてゐる方が樂には相違ないが、それでは戰ふ日本の大番頭たるの實を果すことは出來ない』といふのである。これが實に東條首相の直參である行住坐臥、戰場にある氣構へ、率先垂範しないで口頭だけの指揮では多くの者を動かしてはゆけない。私を『三ツ目小僧』扱ひした東條さんの氣概はこれで讀めた。敎育の話で思ひ出すのは、東條さんの聯隊長時代、眞崎第一師團長の下にゐたが

**眞崎將軍** は當時會ふ者每に『わしのとこの東條の聯隊を見て異れ、恐らく日本一だらう』と自慢してゐた。それは、秋季演習か何かが相模地方で行はれたがその地方は蜜柑が非常に多く、每年演習の折には地方のお百姓さんは蜜柑畑のあちこちに樂に蜜柑をとつて入れて置く。君り遞つて聯隊の疲いた兵隊さん達は喜んで之を食べたものだが、東條聯隊の兵隊さんは一人もその蜜柑に手をつけなかつたので百姓さんも吃驚したといふ話がある。蜜柑一つでも百姓にとつては長い間苦心して作り上げたものであるから、聯隊が乾いた位で勝手に食つては相濟まぬといふ氣持から出たことであるが、如何に聯隊長の人格が深く敎育の徹底してゐたかがうかゞへる

**兵の心を** 摑んでゐたかが之でも判る。今でも色々な訓示をする度に秘書官に原稿を書かせるが、最近では二、三の項目を指示して置けば、殆どあとで手を入れる必要のない立派なものが出來上るといふ。之も平素の敎育がよく徹底してゐるためである。又陸軍は勿論海軍に對しても、首相の意見が速く而も的確に秘書官を通じて實際擔當者に知らされるので、陸海軍の聯繫がよくとれて戰爭遂行上にもどんなに貢獻してゐるか判らない。

**政治家としての** 東條さんには批議される餘地が全くないとは言はないが、敎育家東條さんには私は無條件で脫帽する。(高宮生)


## 神經痛に 此の良藥

神經痛とリウマチスは、まことにお氣の毒な病氣でありますが、この病氣を主治效能とする「聖快散」とゆふ良藥が、熊本の聖山堂にありますから、同病でお困りの方は是非御試服をおすゝめ致します。詳しくは熊本市藥竹町(一六四三)聖山堂宛に、ハガキに「病名」を附記してお出し下さい。詳細なる「聖快散」の說明書と、神經痛、リウマチスの養生法をお知らせ致します。(廣告)


## 隨想錄

芝居で見ても小判で人の面をはりたがる人間は嫌はれるが、米英が資本に物をいはせたのを、どの國も小面憎く默つてゐたのだ▲世界中の黃金を集め、これさへあれば天下に怖いものなしと誇つた米國など、日獨伊樞軸協定をどんな眼で見てゐるか、今更ら慌てゝ眼を白黑させて居るに相違ない▲大東亞戰爭までは米英を持てる國と稱し、日獨伊は持たざる國に數へられた。しかし今日となつてみると、全然反對になつた。南洋の資源を米英は樞軸國の手にゆだねたし、黃金は光りを失つた▲黃金でペツトは作れないしこれは食ふ譯にも參らぬ。いまにヤンキー女など金づくめの裝身具を鍍らに耳たがり乍ら、飢ゑに泣く日が來るだらう。いゝ氣味を見た後は思ひに相違ない▲說かるゝ皇道經濟は、世界新秩序の指導原理となつて、物よりも精神が尙ばれる觀念の下に、經濟秩序を建て直さうとするものだが、日獨伊が〃新らしい世紀〃を創るために協力する上で米英的經濟は崩壞し去つた▲小判で面を叩く代りに、相互扶助の貴ぶべき精神が〃經濟擴充〃の上に活かされ、その理念が實際を活潑ならしめるとき、新秩序の世界には一枚の小判も必要でなくなるから愉快だ。黃金に取つて代つて誰が、誰が物をいふは如何にも男性的で胸が透く▲だから共榮圈といふ言葉が成立つのでもあり、共榮を念願とするからこそ人類は互に讓るともなく地上に生きる調和を主張し得るのでもある。お互に足らぬ點を補つて、こちらに不足の蜜柑を食ふ。大きな經綸精神こそ讃ふべきかな。

## 文化 愛國百人一首(上)

琴川寬

凡そ詩歌は人の肺腑を衝いて感興させるものであるが、特に和歌は深く腦裏に喰入り、強く心を躍動させるところの魅力をもつてゐる。彼の纖細巧妙な情緒を盛込んだ敷島の道が、我國の特殊な產物で、五七五七七といふ世界無比の形式に依る詩は日本のみが持つ天下無雙のものといはざるを得ない。實に和歌は敷島の道として、日本の國風として、悠久日本の國史と共にあり、崇高日本の國體と共に輝く、隆々日本の國運と共に榮えるものである。

先般日本文學報國會が情報局や大政翼贊會の後援を得て、新しく選定した『愛國百人一首』は、今まで企てられた撰歌のそれに比べて勝れてゐる。而も大東亞戰下今日の國民感懷の時宜にも適して、吾等に必要な資料を提供してゐる。古くから國民一般に深く膾炙した小倉百人一首は文藝的價値も相當高く、日本精神の表現も相當多いが、今日の如き戰時下における時代思潮を指導する上からは、反省させられる點が少くない。それに比べると、今度の愛國百人一首はその選定目標が分明で、その感銘が明に家庭教育にも學校教育にも活用して申分ないと思ふ。否、現下皇國民教育の資料として、國民精神の作興に、又國體護持の意識に資すべきであると思ふ。

愛國百人一首も小倉百人一首の場合と同じくお正月等に歌留多を並べて、面白く樂しく『歌』を鬪はすのは結構なことであるが一歩進めてこれに樂曲的要素を加へて一層新穎な態度で扱ひ度いものである。かゝる事を始める前に、適當な注釋を施し、歌留多を取ることに熱し共に國民歌謠のやうに親しみを感じて、感銘し、感奮興起なる精神に感奮するやうに誘發し度い。小倉百人一首の場合のやうに單なる遊戲多數ひに終つて仕舞つては、折角選定した趣旨の一半を沒却する事になると思ふ。然し取扱ひが餘りに嚴過ぎても興味を殺ぐ恐れがある。とつたりとられたりの一枚一枚に歡聲は上り、其の歡聲は共同愛國の叫びとして流れ出て、洋々たる興味が直ちに浪々たる雄健となる所が欲しい。そして讀む人も取る人も相共に防人や志士達の心情を共鳴我が胸中に新たに躍動させ、勁々たる忠魂の意氣に湧き立つ樣にして欲しいのである。(筆者は京城高女校長)

## 不連續線

過弊

宴會を計畫する時、先づ料理代幾ら、酒代幾ら、女中祝儀幾ら、合計幾らといふことを割出すのが例になつてゐるが、實際は、その計算以上に嵩むのが普通である。何故かといへば、稅金といふことを忘れてゐるからで、眼前當面のことには氣がついても、高い國家的なことに對しては、兎角に忘られ勝ちだといふことの一つの例であるが、お互に戒しむべきことではある。

## 更に學術教化團體の協議會
### 總力聯盟主催

總力聯盟ではさきに團體聯絡協議會を開催、各部門の緊密なる聯繫を緊密ならしめるため學術、教化、生活文化團體の聯絡協議會を二十六日(火)午後一時半から國民總力朝鮮聯盟事務局會議室で開催し、それぞれ皇道文化振興、道義朝鮮確立に關する具體的方策を考究することとなつたが、參加するのは次の十團體の代表者である 朝鮮科學普及協會▲朝鮮儒道協會▲大日本神祇會朝鮮本部▲修養團朝鮮聯合會▲朝鮮教化團體聯合會▲朝鮮佛教協會▲朝鮮儒道聯合會▲朝鮮基督教聯合會▲日本基督教朝鮮教團▲救世軍朝鮮教區

## 映畫ニュース

☆『朝鮮映畫大鑑』成る 半島映畫が今日の統合をみるまで廿數年間辿つた發展過程を文化、政治、經濟の各方面から集大成せんと、かねて森川則朋氏の主宰する朝鮮映畫文化研究所では『朝鮮映畫大鑑』の編纂を行つてゐたが、このほど全部を脫稿三月早々發刊の豫定である

## 文化だより

◇大熊氏(朝日映畫朝鮮支社長)同大阪支社詰に轉任

## 京日歌壇 七井實選

京城 江口 俊
夜の街をちびし下駄穿きさまよひぬ胸の痛みの堪へられなくに

同 笹井由利
多忙れば好みたまへるキムチをば東京に住む母に送らむ

同 畑 夕與
堪へがたき寂しさ覺え夕空の寂しき星ひとつ見つめるしかな

同 あずさ
ほの冷くまろく小さき茶碗の實を寂しみてゐぬ秋の一日を

【雜詠】二月廿日(土)締切▲官製ハガキに一人一枚三首限り


## 肺病・ろくまく カワウソのキモ藥で全快 (廣告)

私は先年の闘病で、死の世界をさまよう時、カワウソのキモ藥(…)で不思議にネツ、タン、セキがとれ食慾も進み全快し多數の患者を救ふて居ります同病者にキモ藥見本と『全快の手引』無代で進呈

大阪市港區八幡屋大通二丁目八 岡本賴明

株式現物 公社債 國債 債券

決戰に構へ重點株投資に 總力進軍

東京府城明治町二 秋田證券 電話代表②五一五五

強力 リベール錠

あらゆる化膿症 急性 慢性 淋病に 內服短期治療法

淋病は從來の姑息療法では殆んど其効なく疼痛や排膿は減じても淋糸の消失は容易でない根治困難とさへ云はれる淋病も注射洗滌等を要せず家庭で短期間に治療目的を達する內服藥が發見された強力リベールが卽ちそれである

本劑は二基性アミド劑と他の貴藥との相乘作用による効力の倍加と副作用の一掃に成功したもので單に淋病のみならず左記化膿性諸疾患に應用して驚くべき治療効果を發揮する

副睾丸炎、膀胱炎、化膿性婦人病、丹毒、扁桃腺炎、中耳炎等

製造發賣元 竹村製劑所

お肌の滋養に オリヂナル クリーム

本舗 安藤井筒堂 東京 日本橋

健康に！口中衞生に！

口中殺菌劑 カオール

口より入る病を防ぎ 精神を爽快にする

B2

結核性疾患 姙產婦の榮養に

榮養障碍 一般病後衰弱 大腸カタル・脚氣

乳兒・幼兒の發育增進…等々

B1 B2 B6・ニコチン酸等を多量に含有し効果の適確を期す

高單位・ビタミンB複合製劑 ビーツー 錠劑 粉末

製造發賣元 新光製藥株式會社 (帝國社臟器藥研究所) (稻畑販賣品)


## 商業登記公告

[illegible]

# 光線で藥物應用
## 二回目張切る挾間教授

### 來月五日は日蝕 黒い太陽に挑む

九十二年待たなければ見ることの出來ない空の神秘『黒い太陽』皆既日蝕が、いよいよ二月五日その怪奇な姿を南洋から見せる【寫眞＝挾間教授】

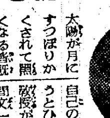

太陽が月にすつぽりかくされて黒くなる皆既日蝕はわが國では北海道だけにしか見られないが、部分蝕は全國どこでも見られるので、この日蝕を千載一遇の好機として自己の研究する學理に結びつけようとひたすら研鑽を續けてゐる一教授がある、京城醫學專門學校挾間文一教授は この日蝕を間近に控へ次のやうに研究の意圖を語つた

內地と違つて朝鮮は殆ど晴天續きのため光線が非常に豐富です 私は藥物が專攻だが、これに光線を結びつけて動物の生態、或ひは藥の化學反應から進んで人間の生活現象に非常な影響を及ぼすのではないかと考へたので副腎の反應とか副腎のアドレナリン（ホルモンの一種）の分泌作用、赤血球反應、血液成分、血清、藥物の作用など太陽光線の影響を調べてをります、日蝕時をそれ等の研究に利用しようと考へたのは一昨年の九月に日蝕があつたときからで、光に對して最も敏感なアドレナリンの日蝕光線の影響について實驗を試みて見ました、アドレナリンは太陽に照射すると普通の場合卅分は藥理作用が增强されるがそれ以後になると弱くなつてだんだんなくなるのにこの日蝕時の光線をアドレナリンに照射したところが、全然藥の增强もなければ現象作用も起らないのです、これは太陽の光線が暗くなつたといふ量的なものではなく日蝕時の太陽光線の質的變化だと考へられます、今度の日蝕は東京では太陽が出てからかけ始め、東京以西ではかけたまゝ出るので朝鮮は條件が惡いが、前回は或る程度まで成功したので今度は免疫反應或ひは細胞の反應を調べて見ようと準備をすすめてゐます、日蝕時は前後三時間ほどを綿密に調査しますが成功するかどうかは未知數です

# 一ケ月一回の割合
## 國民的行事を調整
### 三種に分けて實施

【東京電話】情報局では各種國民運動行事の調整についてかねてより各省との間に協議を進めてゐたが、このほど各省および大政翼贊會の諒解も得たので二十二日これが要領を發表した、今回の國民運動行事調整は主として資材使用の程度によつて三種類に分ち第一類は國家的行事としてもつとも重要な十二月八日の大東亞戰爭記念日とし、第二類は大東亞戰爭完遂上是非行はねばならぬ記念日および同行事を大體一ケ月一回の割合で取上げ第三類は各種演習などの行事とし、これらは資材を必要としない新聞、雜誌、ラヂオなどを利用して所期の目的を達成させるやう指導する、なほ情報局では今後隨時に適切な國民運動行事を展開する餘地を殘すため同種の國民運動行事は出來る限りこれを統合しまた戰局に重大な關係を有するやうな國民運動への適切な運動行事を行はせる方針である

【第一類】大東亞戰爭記念日（十二月八日）

【第二類】一、記念日の部 陸軍記念日（三月十日）愛馬の日（四月七日）機甲記念日（新設日時未定）海軍記念日（五月二十七日）海の記念日（七月二十日）司法記念日（十一月一日—十一月五日）航空日（九月二十日）鐵道記念日（十月十四日）軍馬の日（十月二十四日）

二、運動の部 生產增强に關する運動、貯蓄增强に關する運動（ともに隨時行ふ）防空運動（五月一日—十日このほか夏秋、冬にも適時行ふ）軍事援護運動（十月三日）

【第三類】その他、情報局が適當と認めた場合に限り關係省と協議の上これに協力して實施する

**高瀬情報局課長談** 今までは餘りに運動行事が多く殊に地方などでは中央からの指令を實行するだけで精一杯の努力をあげてゐた實情だつた、今度の調整は徒に上からの押付けばかりでなく全國民が參加して記念行事なり運動なりを行ふやうに大體一ケ月一回の割合にまとめた、その運動行事も同種のものは出來るだけ統合したが例へば『海の記念日』は大東亞戰を勝ち拔く一番大切な海運への認識を深めさせるため取上げ、鐵道記念日は生產戰に密接な關係をもつ運輸の圓滑な輸送に協力して貰ふために選び、また司法記念日は經濟戰、殊に闇取引などに一層國民が努力してくれるやうにとの趣旨から取上げた、要するにこれらの運動なり記念行事なりはいづれも大東亞戰爭完遂に密接な關係をもつものばかりであるから、國民一般もよくその趣旨を諒解して協力されるやう切に願ひしたい

# これでよいか！汚れた我らが街
## 愛國班よ起て
### 美しい街にこの喜び
#### 具體的に考慮 京畿道局の話

衛生都市京城の名にかけて、煤煙と共に汚れゆくわれらの町を救へとの聲は賢明な府民の中に湧く切實な念願として今や澎湃と湧き起つてゐるが、なほ一部では個人主義に捉はれて塵芥を路傍に放置して省みず、その汚さを他人の責めに歸してゐる、これでいゝのか、これでも文化都市京城の住人といはれるか、廿二日、關係各方面に現れた街の實相を質してその思ふところを訊ねてみた

京畿道衞生課でも次のやうに語る

全くこのごろの京城の街々が汚れてゐることは目に餘る、何とか處置をしなければ第一衞生都市としての面目に缺けるばかりではなく實際問題として病菌の驛疫でも行ふやうなことがあつては大變だ、目下課長の手許では相當これに對する考慮が拂はれてゐるはづであるが近く具體的な處理法についての意見を述べる考へである

國民總動員運動事項として起上つた町總聯愛國班の『塵芥定日持出勤勞作業』は府內各方面に繰展げられ、市民生活に無償な接觸面を持つだけに觀る効果を擧げてゐるが、寒冷に入つて再び〃汚れた顏〃の京城を現出してをり、かくて昨今町總聯の綱紀が再び要望されてゐるが府內の某町會事務所では〃街頭清掃〃の徳を次の如く語つた

命令でやるのではなく班員が率先して協力の實をあげるやう明朗な氣分を第一としてゐます、塵芥の山では全く氣分が滅入るが、家庭は勿論市街を美化すれば氣分的にも實に清朗です、塵芥持出勤勞作業の効果の二、三を拾つてみると

一、傳染病の媒介をする蠅發生の防止となつて保健衞生上大きな効果をあげる 二、塵芥箱洩りの排泄が激減して防犯上家庭に大きな安心を與へる 三、廢品回收および利用更正の助成となりかつ塵芥減量運動にも實際的な効果をおよぼす 四、三日乃至四日目毎の定日持出となると小さい塵芥容器で間に合ふから不經濟な大きなコンクリート製の容器が不用となる 五、府で清掃事業上常に悩まされてゐる人夫や運搬車購入の緩和に非常な寄與貢獻となる等で、私共もこの〃汚れた顏〃の不名譽一掃のため奮起することを申合せた次第です

【寫眞＝新築仁川劇場に於ける國民錬成】

## 愛國班に期待 佐野鍾路署長談

道義朝鮮確立の第一驛として道路清掃の實踐運動が澎湃として街に驛起されてゐるが、北部京城の狀況はどんなものであらうか、廿二日鍾路署に佐野署長を訪へば、署長は管內の事情を次の如く語つた

從來から管內の全愛國班に對して、塵芥の定日持ち出しを督勵し、その實踐を要望してゐるが未だ全きを得ないのは遺憾と思ふ、この持ち出しの場合においても場所と日時をはつきり全愛國班員が守つてくれなければかへつて都市衞生に惡い影響をおよぼすから各班でも充分日時を間違へずに各同運搬を行はなければならない、京城は內地の都市にくらべて人口の割合に塵の量が多いといふことを聞くがこれは勿論生活様式の相違にもあり特に石炭の煤煙が多く出るといふことも原因となつてゐる

# 童心も感激の動員
## 供出佳話 總力で果す部落民

昨年は半島の農民にとつて全く試煉の年であつた、播種や植付期には旱害、開花期には暴風雨、結實期には冷害—しかし農民たちは戰時下の食糧增產確保をめざして猛進した、この農民奮闘一年間をめぐつての官民一致による數々の食糧增產美談が先ほど全鮮各地から總督府農林局長宛に報告され、その一部は既に本紙上に紹介したが、更に陰に隱れた佳話を拾つてみよう……

◇咸南三水郡鎭城國民學校三年生金城尙彥、水島永雄兩君は同級生德川求良君の一家が病魔に冒されて三百坪の畑になつた馬鈴薯の取入れが出來ず、折柄の寒氣で凍りつかうとしてゐるのを見て學友十七名と〃協力〃大事な食糧を無駄にしてはお國に申譯ない〃と幼い胸に學友愛と食糧確保の血を沸きあがらせて吹き荒ぶ寒風の中に一日中甲斐甲斐しく馬鈴薯の取入れを行ひ、德川君一家を感謝の淚に咽ばせた、德川君のお母さんが貧しい中からせめてものお禮にと金五圓を金城君らへ贈つたが、これをそつくり國防獻金にしたいと受持の平山先生に相談した、この尊い子らの立派な行爲に感激した平山先生は更に金五圓を加へて金十圓也を國防獻金し附近住民を感激させた

◇江原道淮陽郡淮陽面南項里平山興福氏は戶數四十戶を有する部落の區長であるが、該部落に對する供出割當量は八十五石、部落の百十七石に對し生產實績は百十五石となつてをり、全供出は容易ならぬことだつた、そこで平山區長は早速部落常會を開き全部落民に戰時下食糧供出の重大性を强調し、自己割當に對し率先垂範すると共に愛國班長等を督勵して全く飯食を切れて供出を貢獻し拔いた結果

# 決戰の年・實踐邁進 ⑤ 東拓の卷
## 農村再編成へ驀ら
### 古き蹊籬、上下一本の東拓魂

東拓の廣汎な事業部門の中でも農業部は最も特色ある存在をもつ農場は〃御家藝〃である、明治四十一年以來の古い〃のれん〃は大東亞決戰下劃期的な飛躍の跡をみせて總督府の農村再編成方針に順應すべく今や鮮內十ケ所の支店農場を通じて修練編成の徹底生產戰力の增强にひたむきな驀進が續けられてゐる、水田三萬五千六百六十町步、畑一萬六千三百十三町步、その他を合せて約六萬町步のその農場は大部分を小作人に出して農業報國に大きな成果を收めてゐる、現在は七十八の農場と廿一の農區に區分し一百餘名の農監が配かれてゐるが、每年小作料として數五十萬石乃至五十五萬石（全鮮で約千二、三百萬石）を擧げ、總生產額數百十萬石乃至百廿萬石に達する狀況である

◇

東拓朝鮮支社で笠井理事は

最近朝鮮では重工業の目覺ましい發展にも拘らず米作は依然として農業の王座を占め、食糧の自給自足に關する不動の國策に沿つて每年約七、八百萬石の內地移出を行つてゐる朝鮮の重要性は益々深く認識せられ朝鮮の〃兵站基地〃としての使命は正にこの米作農業にあることが强調せらるゝに至りました國策會社としての使命は重く

決戰局勢に順應すべく上下一本の〃東拓魂〃に燃えて農村再編成には晝夜連續の張切りぶりです

と語る傍から山經理事は

朝鮮に於ける糧穀增產確保は十社、鑛母、鹼、石炭等時局下の生產事業に大量の活動が續けられ、農業や幹部も率先指揮をとつて現場の督勵視察にどしどし出掛けるほか、林業方面に於ても鮮內十ケ所の各所長を集めるなど全社を擧げての挺身奉仕が續々實を結びつゝあります

と總々の『東拓魂』を强調しての話ぶり…東拓連絡と共に鮮內に名を謳はれる東拓全北新泰仁農場は農村中堅人物錬成にも最大の努力が拂はれてをり、國語普及に重點を置いて國民錬成に幾多の美績が生れてゐる、新生農村の一翼が『東拓』の全貌を端的に物語る生氣をもつてここに蘇つてゐるのだ、新地新泰仁農場主任は農場千三百名の農父と子弟の粉骨碎身の陣頭指揮振りに感激し出てゐるが、國語普及と錬成に當つては必ずしも東拓小作人子弟に限らず附近在住の部落民全般子弟をも快く收容して共に農村更生の實を擧げてゐる、農場內の勤勞には七歲の幼兒から三十三歲の壯年に至るまで男女二百五十名が集められ一日の勤勞を終へた安らかさの中に午後八時から『國語讀本』が眞剣な勉學のひとゝきをもち素朴な〃夜間學校〃は劃期的な成果を收めてゐる、國語から皇國民たるの根本理念に徹せしめようとの熱意ある指導ぶりは更に手を分けて小作人を中心とする部落巡回講話、精神講話が當局に依り巡回されて精神講話がつゞけられる、こかうした隱れた指導者があつてこそ朝鮮は益々立派になつて行くものであり、延いては飛躍日本の姿がある、新地さんの赤誠には全く感激の他なく感謝既に十餘年、文字通り朝鮮農業の改善に奮闘して來られ今また皇民化の錬成に挺身さる姿は尊くも感謝の的とされてゐます…と激賞してゐるところである

◇

〃旱害克服〃總督は今年の重大な指導要項たるは言を俟たない、京城郊外清涼里『東拓農業錬成所』は五百町步の附屬農場を通じて旱害對策の原副線が嚴正な規律の下に行はれてゐる、全鮮から選抜された優秀な小作人子弟卅名は各種農業技術を實地に體得すると共に健全なる農民精神錬磨に獸々の努力が拂はれてゐる

今に見ろ、旱害にもビクともせぬ新しい農法を必ず身につけるぞ

と少年の決意は靜く青空の下、大きく半島の中堅として錬成に今日も明日も勵んでゐる、東拓の全鮮における紐帶組織はこゝに完全な系統を確乎しく時局下に浮べてゐる

名譽の戰死【釜山電話】釜山府門淵五三一田數馬數完氏（創名金學守）は去る○月○日○○方面海上で名譽の戰死を遂げた旨廿二日原隊から公報あつた

農も應戰とみられてゐた部落民の完全供出を遂げさせた

# 決戰春場所大相撲 十三日目
## 安藝、快心の勝星
### 東軍猛追擊、伯仲す

【東京電話】この日聯隊下を壓せんばかりに沸きたゝせた取組一番照國對名寄の一戰は又も物言ひがついた、照の巨體が左を差し一氣に徳俵に寄り進んだとき足を踏み滑らして勝負ひになつた、しかもこれと殆ど同時に名寄も土俵を飛つてゐた、伊之助の軍配はさつと照に上つたが、西の檢査役笠川から照國に物言ひがつけられた、場內は嵐の興をつゝいた如く沸き立ち各檢査役は土俵上に協議數刻、結局取直しと決り、今度は双方容赦なしに浴びせ倒した、結びの一番安藝海對羽黑山はまことに安藝快心の一戰であつた、時間一杯立ち上り安藝左を差し羽に顎をつける、羽黑これをおこしたが、安藝寄つたと見る間に羽黑の巨體どうと地響きを立て土俵に落ちた歡呼の中を悠々東の仕度部屋に引揚げた安藝海につこり笑つて『あゝいゝ氣持だ』と快心の會心、敗れた羽黑も『安藝關に思ひ通りの相撲を取られたよ』と好敵手の勝利に脱帽の一言を殘つた

神東山（小手投げ）大ノ森
駿河海（そとがけ）若港
汐ノ海（突き出し）鶴ケ嶺
若潮（出し投げ）一渡
松ノ里（そとがけ）若瀬川
増位山（寄り切り）小松山
松浦潟（寄り倒し）武ノ里
神風（叩き込み）鹿島洋
櫻錦（寄り切り）青葉山
九州山（小手投げ）九ケ錦
肥州山（吊り出し）相戸
笠置山（寄り切り）鯱石
綾昇（うちかけ）玉ノ海
双見山（押し出し）備州山
陸奥里（叩き込み）輝昇
相模川（叩き込み）二瀬川
豊島（引き落し）佐賀花
前田山（突き出し）清美川
照國（寄り倒し）名寄岩
双葉山（寄り切り）出羽湊
安藝海（下手投げ）羽黑山

打出し 四時三十分
得點 東一五 西八
累計 東一四三 西一四四

【寫眞＝相模川、つき落し、輝昇を屠る＝寶達】

製作 朝鮮みやげ 銘菓 パカチ工菓子 本町入口 大和軒

## 廣川君、五千で一着
### 悠々、新記錄を樹立
#### 氷上演練の第一日 先頭切る半島軍

【榛名湖にて大山特派員發】聖戰第十六歲、關東の壯觀につゞき、決戰の旗を掲げて三笠宮殿下より畏くも台臨を賜ひ廿二日榛名湖に開催した第十三回明治神宮國民鍊成冬季大會氷上大會第一日は、總督府の錬成條件に惠まれて新記錄續出、大會は感激とともに鮮技的には稀に見る活況を呈した、そのうちでもわが半島代表の活躍は目ざましく日ごろの鍛錬の成果を遺憾なく發揮、大會の華、男子地區對抗では男子五百米に四戰、五千米に十二戰を擧げて第一日の首位を占め、女子部もこれに呼應して牧野嬢は男子五千米の先頭を切つて出場、廣川孝昌君（松都中）はいよいよ猛威を振ひ、地區對抗および個人五千米に八分四十四秒で日本新記錄を打ち樹てゝ氣を吐けば、女子部もこれに呼應して牧野嬢（龍谷女）も大會新記錄を出して三千米に地區對抗で三位、個人で六位を獲得、さらに青山嬢（總督府）は五百米地區對抗で五位に喰ひ込めば、大會に初出場の安東淑江嬢（西門女）も十三歲の幼い身を振つて全國の猛者を相手に五百米の地區對抗に堂々四位をかち得た

かくて女子地區對抗第一日の總得點は九點となり、北海道、滿洲につぐ三位を確保したが、これは半島女子軍が本大會に參加して實に四年目に擧げた貴い得點で、牧々として止まないその鍛錬の實が結ばれたものである、一方氷球一般地區對抗では京城軍の敢闘空しく明大に十二れず二回戰で關東代表明大に十二對二で敗れた【寫眞＝廣川選手】

◇男子五千メートル決勝（地區對抗）1、廣川孝昌（朝鮮）八分四十四秒F（日本新記錄）2、服部（關東）3、渡邊鐵石（朝鮮）4、金光（滿洲）5、長尾

◇女子三千メートル決勝（區分走）6、大倉河合（朝鮮）

▲個人競技 1野澤光子（北海道）六分二秒四 2長野（北海道）3佐々木（北海道）4木村（滿洲）5戶島（北海道）6小野菊子（朝鮮）7關手（滿洲）（以上全記錄）

▲同地區對抗 1野澤光子（北海道）六分二秒四 2長野（同）3牧野嘉子（朝鮮）（以上神宮新記錄）4安東淑江（朝鮮）5堀池（滿洲）6三ケ尻（滿洲）

## 氷球戰に全延禧惜敗

◇一般氷球 二回戰
明大12（3—0 6—0 3—2）2全延禧

## 朝鮮關係の分

◇男子五百メートル地區對抗
▲決勝 4、牧山東成 四十六秒三
6、廣川孝昌 四十六秒六
▲等外 7、河端利夫 四十六秒九
10、宗原鍾國 四十八秒一
▲同個人決勝 4廣川孝昌 四十六秒六

第一日得點
▲男子地域對抗 1、關東
一〇2、朝鮮一六3、滿洲八
▲女子地域對抗 1北海道二一2滿洲一三 3朝鮮九 4中部一

## 大相撲春場所星取表

○勝 ●負 △不戰勝 ▲不戰敗 ヤ休

| (東) | 成績 |
|---|---|
| 照國 | [illegible] |
| 相模川 | [illegible] |
| 安藝海 | [illegible] |
| 出羽湊 | [illegible] |
| 豊島 | [illegible] |
| 湊川 | [illegible] |
| 備州山 | [illegible] |
| 笠置山 | [illegible] |
| 九州山 | [illegible] |
| 櫻錦 | [illegible] |
| 鹿島洋 | [illegible] |
| 増位山 | [illegible] |
| 松ノ里 | [illegible] |
| 大和錦 | [illegible] |
| 八方山 | [illegible] |
| 肥州山 | [illegible] |
| 陸奥里 | [illegible] |
| 綾昇 | [illegible] |
| 武ノ里 | [illegible] |
| 十三錦 | [illegible] |
| 神東山 | [illegible] |
| 駿河海 | [illegible] |
| 汐ノ海 | [illegible] |
| 一渡 | [illegible] |

| (西) | 成績 |
|---|---|
| 羽黑山 | [illegible] |
| 名寄岩 | [illegible] |
| 双葉山 | [illegible] |
| 前田山 | [illegible] |
| 佐賀花 | [illegible] |
| 二瀬川 | [illegible] |
| 輝昇 | [illegible] |
| 玉ノ海 | [illegible] |
| 相戸 | [illegible] |
| 九ケ錦 | [illegible] |
| 神風 | [illegible] |
| 松浦潟 | [illegible] |
| 双見山 | [illegible] |
| 若潮 | [illegible] |
| 鶴ケ嶺 | [illegible] |
| 青葉山 | [illegible] |
| 小松山 | [illegible] |
| 若瀬川 | [illegible] |
| 旭甲 | [illegible] |
| 若港 | [illegible] |
| 大ノ森 | [illegible] |
| 清美川 | [illegible] |
| 鯱石 | [illegible] |
| 斜里錦 | [illegible] |

## 特急 譜

☆……熱血を銀盤上に沸らせて廿二日、榛名湖畔に晴れの明治神宮奉讃冬季氷上大會は、光榮に輝く聖戰の旗の下に一大決戰の幕を切つた

☆……この晴れの日の朝、必勝を祈りつ、靜かに洗顏中の朝鮮選手代表山本喜太氏のところへ滅技監督の松原氏があたふたと駈けこんでいきなり『會長おめでたう』とやつたので驚いたのが山本さん…

☆……さて落ちついて聞いてみると『昨夜お子さんが生れたさうで…』と、松原監督のお祝ひの言葉は飾えのない〃男子出生〃に選出された電文の宛名をよく見ると、山本ちがひの氷球選手山本富康君と判明

☆……何れにせよ決戰をけふに控へて半島選手團の中から〃男子出生〃のおめでたがあつたことは何よりも瑞兆と、一同勇躍會場に臨つた（伊香保電話）

ねつとせきには 美味 咳源 お茶でのむとよくキキます 價 三〇・五〇・一〇〇 總代理店 株式會社 中西武商店 大阪市淀屋町三丁目 東京市 神戶市

強力 ホルモン劑 初老期 青壯年期 婦人科領域 定價 全國藥店に有り 文獻無代進呈 本舗 セールモン製藥株式會社 ネオセールモン

產婦人科

頭をよくせよ 昭和學會

內臟外科・一般外科・肛門科 李鍾鎬外科 院長 李鍾鎬

解雇廣告 社員 酒井不三雄 右は昨年十二月末解職したるものにして當社とは何等關係なきに付御承知相成度候 株式會社 鹿島組京城支店

薬用 ナリス クリーム バニシング お肌の强力榮養素 本舗 會陽化學研究所

校長 從三位勳四等男爵 沖貞男 中野高等無線電信學校 東京市中野區江古田

しやもり 萌豆 蔬菜として食糧として副食物として 必勝…大衆戰時食品 全信戰時食糧研究所

らい病 速記 通信教授 關西速記學會

看守募集 一、志願資格 二、志願方法 三、採用試驗 四、待遇 五、其の他 朝鮮總督府刑務官練習所

馬車 乘合馬車 自家用馬車 配給馬車 見積書呈上—乞御照會 (各種在庫あり御高覽を乞ふ) 發賣元 合名會社 合成工作所車輛部 京城府南大門通四ノ八 電話本局(2)六八二八番 製造元 合成工作所

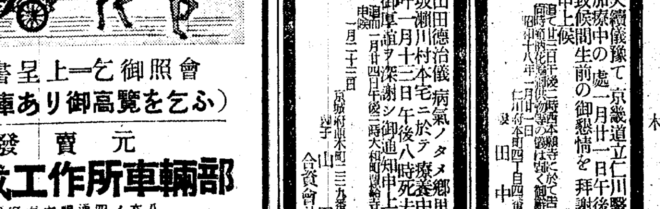

組長田中續儀豫て京畿道立仁川醫院に入院病氣加療中の處一月廿一日午後六時廿分死去致候間生前の御懇情を拜謝し此段御通知旁々謹告仕候 昭和十八年一月廿一日 仁川府 木村組

夫續儀豫て京畿道立仁川醫院に入院病氣加療中の處一月廿一日午後六時廿分死去致候間生前の御懇情を拜謝し此段御通知申上候 田中ミヨ

山田德治儀病氣ノタメ郷里熊本縣天草郡坂瀨川村本宅ニ於テ療養中ノ處一月十三日午後八時死去仕候間生前ノ御厚誼ヲ深謝シ御通知申上候 合資會社 山田組

かぜ・ねつに ハカリ印の ヘブリン丸

乳のよく出る藥 ラクトミン 子供は皇國の宝 母乳を確保して強く育てませう 製造元 國際新藥研究所

咳にパラコニン液

中風・高血壓・神經痛は血の濁りが原因 血液を淨化して循環を良くすれば治る 今津研究所

優秀國産 オリエントミシン 萬稔ミシン商會

ノーカ丸

# 無畜農家の絶滅へ
## 牛、豚の大増殖陣展開

戰力増强はあらゆる部門においてその强力化に邁進してゐるが特に農業部門における物資の確保は最も喫緊の要に迫られ、道では農業生産力の増强には特段の力點を入れてゐるが今回國民榮養源の花形たる牛、豚の一大増殖に乗出し道をあげて如何なる僻村といへども有畜の徹底化を期し、無畜農家の解消を圖ることゝなつた

然しながら從來の如き經濟的に潤澤でない農民にのみ牛豚の飼育及びその促進を慫慂するは一方的缺陷があるに鑑み今後は購牛、養豚資金の貸付及びその施設の助成等に應ずべき農業團體の運營力の强化にも向一層の拍車をかけ助成機關、農民一體となり農村に於ける食肉、皮革資源の確保を期することゝなつた

このために購牛、養豚資金の融通手續を簡便にし併せて低利を以つてこれに臨み助成資金の潤澤を圖らんが爲貸出資金を金組に於いても融通せしむることゝなつたが購牛の場合においては右の融通を受けたるときは資金完濟迄の飼育または購牛の第三者讓渡を禁ぜられ養豚にあつては融通資金は殖産契の共同施設として行はれる養豚の購入資金として取扱はれ指導當局の助成金も交付されることゝなつてゐる

右の如き低利資金の融通により農村に於ける牛、豚の飼育は現在より遙に促進せられ大增産をみるべく道をあげて家畜の一大增殖運動が展開されることゝなつた

### 寒稽古納會 永登浦署の熱戰

永登浦署では去る十二日から十日間に亙つて毎朝夜明けの寒風を衝いて眞劍な寒稽古をつゞけて來たが、廿二日午後一時から武德殿で納會を開催、劍道部は萩原、山本敎官、署子各師範、柔道部は青松、笠松各師範審判の下に各選手鎬を削つた相撲つの猛試合に火華を散らし同四時終了した、成績は次の通り

▲柔道部=一等田中巡査、二等森山巡査、三等松川巡査、四等中島巡査、五等宮下巡査▲劍道部=一等萩原部長、二等片山巡査、三等豐田巡査、四等島田部長、五等朝長主任

なほ本社では當日柔劍道優勝選手にそれ〲本社特製優勝メダルを贈つた

### 第二回救急法講習

東大門署警務部では、さきに救急法講習會を開催、決戰銃後國民の間に普及して多大の實績を擧げたがさらに第二回救急法講習會を次の日割によつて實施戰時下貴い人命の救急に完璧を期すことゝなつた

廿九日明倫、惠化町會(東星商業學校)苑南、蓮池、仁義町會(專賣局仁義町集合所)▲卅日城北町會(三山學校)東崇、梨花、蓮建町會(昌慶國民學校)▲卅一日鍾路四、五、禮智町會(町會事務所)忠孝町會(孝悌國民學校)

# 全身凍り"消火指揮"
## 輝く警察魂・村上巡査に表彰狀

【寫眞=表彰された村上巡査】

厳寒の海中に顚落、濡れ鼠となり作らも警防任務の重大さを感銘、旺盛な警察魂を發揮した模範巡査に對し二十二日寺城仁川署長は表彰狀とゝもに金一封を贈與し警員の龜鑑として激勵、勞苦を犒つた、この榮譽に輝つた模範巡査とは水上派出所勤務村上正巡査である

去る十九日港内で發生した船火事に際し海上分駐員を指揮して敢闘中ポンプの顚落とともに吾が身を厳寒の海中に投げ出されつゝも、水練に熟達した同巡査はしびれるやうな寒さも打忘れて必死となつて消火指揮を完遂したものであるが授與された表彰狀は次の通り

表彰狀

朝鮮總督府京畿道巡査 村上正

右は水上派出所勤務中、昭和十八年一月十九日仁川入港中の第五白山丸發火の報に接するや、直ちに海上警防分團員を帶同して現場に急行、消火作業中放水中のガソリンポンプ顚落のため海中に投ぜられ時恰も厳寒期なるを以て上司より歸宅方を慫慂されたるも警防任務の重大なるを痛感し衣類の凍結するをも省ず、終始消火に努められたるは旺盛なる警察精神の發露にして他の龜鑑たり仍て茲に金一封を贈與し之を表彰す

表彰者の村上巡査は語る

署長殿から表彰され却つておはづかしい次第です、自分としてはやるだけのことをやつたまでで寒さも打忘れたゞもう消火に懸命努めたわけですが……

### 供出督勵陣 進撃する坡州郡

われ〱銃後國民は腹八分で結構です、一粒でも節約して大東亞建設の爲に身命を賭して奮戰する皇軍將士に贈り微塵なりとも心配をさせぬやう努めませうと京畿道坡州郡並に警察署では職員を總動員して各面の協力を求め穀物供出の督勵隊を組織し松原郡守、高島署長が總指揮官となり腕を連ねる數天下郡内を縱横無盡に驅驅し一週間に亙る劇務を立派に成しとげこの程歸廳したが更に十八日から第二次の激勵運動に乘り出し約一週間の豫定をもつて目下晝夜兼行猛烈な督勵事務に當り督勵隊は毎夜の如く各部落に於て常會を開き決戰下における食糧確保の絶對必要性を强調し渾身の協力を求める等各學校に於ては先生から兒童を通じて米英擊滅に生命を捧げて戰ふ兵隊に一粒の米でも節約して多く供出して正しき食生活を營みませうと食糧の計畫規正を叫ぶ等字通り涙ぐましい奔命の毎日をおくつてゐるがこの慘憺たる苦心が見事に奏効供出成績は連日好調を辿り責任數量以上を供出した向もあるといふほゝゑましい風景を展開してゐる

成歡國民學校では去る八日聖戰二年の第一回大詔奉戴日を迎ひ五年以上の兒童に現下の食糧事情に比し各自家の消費豫定狀況の作文を綴らせたが少國民の胸にも食糧對策の重大性を思ひ綴つた作文には實に感激深慮のものがあつた

### 錬成ぶり良好 牛島少將ら素砂へ

牛島徴兵制度實施を前に昨年十二月一日開所式をあげた素砂公立青年特別錬成所は初代所長である千葉北國民學校長を初め係職員一同の心血を注いでの指導訓育よろしきを得てその後所員の錬成ぶりは目覺しく國語の會話は勿論、敎數禮儀など日課を積んでゆくうちに、明日の牛島を擔ふ民力顯如たるものがあつて力強い限りであるが、青年指導錬成の大元締である本府學務局島少將を始め道學務部西大佐、新川少佐は廿日午後一時素砂着で西部視學の案内で同錬成所を訪問國語授業、體操その他の状況を參觀の上色々指導上の注意や激勵を與へて同午後四時歸城した

### 大南面長更迭 廣田錫春氏就任

京畿道長湍郡前大南面長富山某氏は昭和十六年十二月就任以來面治に相當の功績を擧げ同面各種施設改良の發展を見るに至つたので今回郡東統制組合へ榮轉することになつてゐるがその後任面長としては現計員廣田錫春氏が去る十日附で任命されたが氏は性格温厚篤實にして人格手腕共大南面長として最も適任者との評判高く將來氏は相當の手腕を振ふものと期待されてゐる

### 舊正に張る警戒網

陰暦から脱け切れず舊正月前は依然として犯罪が激増してゐるので龍山署では、來る廿四日から十日間に亙つて谷重署長自ら陣頭指揮のもとに全署員を動員、特別警戒を實施するが、同時に各愛國班へ對しても時局下、無駄な舊正行事を行はぬやうこのほど希望した

### おいらの"底力" 貯蓄報國この通り

戰時下、貯蓄報國の大號令に應へて、逞しい貯蓄の巨歩を踏み出した城北町會第一區貯蓄組合では、昨年三月組合を結成して以來、李淳鶴氏を組合長とする百五十一名の組合員は、戰時生活を切り下げひたすら貯蓄報國に邁進して來たが、この一年間の貯蓄高は既に二千圓を突破=銃後の民力を示してゐる、これによると一人當りの貯蓄額が十二圓九十二錢餘りにのぼつてをり、なほ貯蓄のほかに簡易保險、生命保險高が一千餘圓に達して見事な實績を示してゐる

### 電話交換孃募集

仁川郵便局では目下電話交換戰士の多數募集を行つてゐるが、決戰下一人重要な電話交換事務を理解し銃後乙女の潑剌たる意氣を示して既に三十數名が應募銓衡は二十五日に執行することとなつてゐるのでなほ希望者は早急申出されるようにと要望してゐる

# 凄い當り
## 彈丸切手 一、二等十二本

決戰新年に賣り出された彈丸切手がズドンと七發命中した…府の總力課では月額六百萬圓の債券消化に大童だが、さる八日賣出しの本年初の彈丸切手、第八回分五萬三千枚は、府内百四十一ケ町內にそれ〲の努力に應じて配當てられ、消化の完遂を期したが、何れも好成績で府の係員も『府民の熱誠ある協力に應へて新年初の賣出しだけに多數の當籤があつてほしい』と念じてゐたところ、さる廿日の抽籤發表の結果では『千圓當籤』が何んと七本も轉げ込むといふ朗報が傳へられた、この七本は一縣十萬枚に對して四當しかない"幸運"でそればかりか十萬枚に二十當しかないといふ二等(割增金百圓)も同樣五本當籤といふので今年の貯蓄戰は先づ幸先よしと職員を喜ばさせてゐる、これを賣出し局別に見ると一等は中央局二本、光化門局一本、惠化門局一本、孔德町局一本、西大門一本、黃金町一丁目局一本計七本で二等本町四丁目二本、光化門局一本、黃金町五丁目局一本、龍木町局一本計五本等である、なほ當籤者は十日後の卅日から何處の局でも直ちに割增金の交付受付を開始する

### 氷盤に身を研ぐ

厳寒の冬に旗成の意氣も逞しく…龍山國民學校では廿二日午後一時から朝鮮軍司令部裏蓮池氷滑場で全校兒童の氷上錬成會を開催した、まづ四年以下兒童の一周競走からはじまつて五、六年生の長距離競走では白頰鉢へた旗風力強く競ひ合ひ、つゞいて本大會の呼び物、紅白總走競技が身を切る凄さも吹き飛ばして終れば始全員を汗して最後に先生達の總走で息づまる熱戰が少國民の歡援を浴びて展開し綴つて賞品授與が行はれて同三時半幕を閉ぢ【寫眞=氷上錬成會】

### 城大豫科氷上大會

國防に錬成する學徒の潑剌たる意氣を誇示して京城帝國大學豫科氷上大會は、廿三、四の兩日午前九時から漢江氷滑場で開催する

# "症狀"の知識
## 傳染病撲滅期し一般へビラ

龍山署衞生係ではさる十六日、發疹チフス、再歸熱の發生患者發見の際は直ちに屆出るやう管內に通達したが、さらに防疫の上にも萬全を期つて症狀の早期發見をそ何より肝要だと症狀を詳細に說明したビラを廿二日一般に配付、水も漏らさぬ鐵壁の防疫陣を布いたなほこの患者の中で醫者にかゝれぬ細民層には特に無料で入院の斡旋をとることになつてゐる

### 石炭泥棒

下往十里町一八六金山獻一(三〇)は區十里町二九四德原(三二)と共謀して去る廿一日午前十一時ごろ淸凉里驛構內の石炭三國商會貯炭場から石炭一噸半を運び出し、上往十里町七一七兼光英輔=假名=に不正販賣を行つたが、このほど東大門署に擒發され、嚴重取調べを受けてゐる

### 自家用米の搬出承認書 返納を怠るな

本年から自家用米の搬入濟者は至急搬出承認書を警察へ返納して下さい──今年度東大門署管內の自家用米搬入者は一千七百戶餘りあるが、殆ど搬入が終了したにも拘らず、まだ搬出承認書を納めない者が半數もあり、至急これらの未納者は返納するやう同署經濟係で要望してゐる

## 半島總動員版

### 町會愛國班を指導

【鎭南浦】府では去る十六日から總力係全員を動員して各町會愛國班などを巡回、これが檢査指導に當らしめ新町會長の事務引繼ぎ、物資の配給狀況、國債債券等の消化狀況につき詳細な調査をなし必要によつては班員の個別訪問も行ひ目下繼續中であるが、各町會愛國班における物資の配給方法、購買の整理などは數ケ月前に比して遙かに正確適正にして旣に債券の消化狀況も頗る順調で代金未納の家庭なども訪問して見ても時局認識が不足するといふ點は見受けられず總力運動の根本精神が日を追うてより確固に細部に滲透して行くことが窺はれ實績を上げてゐる

### 優良供出にご褒美

【新義州】米作地帶龍川郡をあげて今秋の米、雜穀供出に更に拍車をかける一策として新義州府では優秀な供出成績を收めた府民には生活必需物資の優先配給を行ひその勞を犒ふことになつた品物は農村で最も欲しがられてゐる綿布類をはじめ地下足袋、タオル、靴下、石鹼その他で割當數量を迅速確實に供出完了したもの、割當以外にも自發的に供出したものなど食糧供出に協力の熱誠を示すものに對しこれを優先配給する

### 統營のイリコ景氣

【統營】港都統營のイリコは十二月卅一日現在でなんと五百卅萬圓を突破戰力增强に海の生產戰士としての氣魄を示した

### 全州にも住宅組合

【全州】全鮮を通じて住宅難が叫ばれてゐる今日府內は毎年九百戶づゝ新世帶が增加し、住宅難に拍車をかけてゐるので府當局ではこれが打開策として朝鮮住宅營團と折衝するとゝもに組合的に資金を出資せしめ住宅組合の設立をなど多方面に活躍してゐたが更に府內の主なる貸家主を糾合し廿日府で全州住宅組合設立發起人會を開き總額五萬圓を出資せしめ住宅建築に邁進することゝなつた

### 惡質化した酒密造

【全州】酒類の密造は食糧消費取締助長、士氣頽廢など影響するところ甚大であり國民戰時生活を紊す惡質の犯罪であるに鑑み全州稅務署ではこれが撲滅に萬全を期すべく道當局、總力聯盟、經濟警察等關係機關と緊密な連絡の下に密造防止に不斷の努力を拂つてゐるが未だ根絶するに至らず最近には販賣用密造が檢擧の過半數を占め、愈よ惡質化する傾向にあるので取締當局では斷乎の方針を執るとともに國民一般の戰時生活を强調し道義心の喚起に努めることゝなつた

## ラヂオ 23日

朝 七・〇〇『決戰 政治の本領』井澤弘▲八・〇〇今日のお知らせ▲八・二〇同(鮮語)▲九・〇〇戰時生活相談『戰爭下の躾け』▲九・三〇國語會話の時間(朝鮮家庭向)▲一〇・〇〇幼兒の時間『イモンプクロ』宮口靖二ほか▲一一・〇〇低學年の時間『前線だより』南敬治ほか

晝 〇・三〇 室內樂『歡喜の朗』他五曲 晴室內樂團▲一・〇〇第十三回明治神宮國民錬成大會冬季大會氷上競技實況=榛名湖より=▲三・〇〇ニュースの後『大相撲春場所實況十四日目』▲四・三〇軍國母性の時間題未定

夜 六・〇〇=1シンブン2やさしい理科の話『雪』岩佐彥二▲六・二〇大相撲春場所實況十四日目(錄音)▲六・三五(鮮語)新作才談『食ふ人食はす人』孫一平、池雀譜▲六・五〇1『農民諸君に愬ふ』朝鮮農會長林繁藏2國民合唱『必勝の歌』(指導)奥田良三(合唱)日本高等工業合唱隊▲八・〇〇1放送劇『太湖まで』石黑達也、高山德右衛門外2軍國歌謠『この決意』ほか林伊佐緒、松島詩子ほか▲九・〇〇(鮮語)1詩歌吟曲『水仙花』洞原繁藏ほか2放送小說『鬪魂』李俊淑3新民謠(音盤)

# 大いなる祭【46】
中野實(作) 三芳悌吉(繪)

### 怪しき人(八)

何處からか哀調を帶びた『二代藝人』を唄ふのが聞えてくる。

美々は走りよつて血の滲み出てゐる哀の額をハンカチで抑へてやりながら、

『どうしたの、どうしてこんなひどい目に遇はされたの』

『おい美々、おまへは可哀さうな女よ』

哀はまた咳くやうに云つた。

『なにを、哀さん、譫言みたいなことを言つてゐるの。あたしは、哀さんに惚れまれたり、同情されたりするほど、些とも自分を卑しめてなんかゐやあしないわ。哀さんこそ、張にこんな目に遇はされて、可哀さうだわ』

『お前は何にも知らないのだ』

美々は目を据ゑて、

『なにを知らないつていふの』

『お前は亭主の李鐵が、南京政府一派のために殺されたと信じてゐるだらう』

『えゝ、さう』

『それが……』

『それが?』

『さうぢやあねえ』

『まあ、哀さんはどうかしてゐる』

『いや、俺は正氣だ。嘘ぢやあねえ』

美々は、ふと、何か思ひ當つたらしく、きつい聲音で、

『哀さん。ぢやあ、誰が……李を殺したといふんです』

『俺は、あの晩』

と、哀は、夢を追ふやうな目でじつと薄暗い部屋の片隅を瞶めながら語りはじめた。

『さうだ。李鐵が殺されたのは、土砂降りの晩だつたよ。仕事の都合で、おいら、あの時丁度上海の共同租界にゐたつけが、ガーデンブリッヂまで來ると、ひどい霧風で、こんな年寄は足もとも危くて、ろくすつぽ歩けねえくらゐだつた。でも、やつと、霧を潜つて、蘇州路の英國領事館の前まで來た時よ。だしぬけに、パチンコが鳴りやあがつたのよ。一發、二發……發ぶち込みやあがつたのも、おらあ知つてゐる。なあに、上海ぢや、パチンコ騷ぎは別に珍しいことはねえ。珍しかあねえが、こつちも、臑にきずを持たねえわけぢやあねえ。生憎、その日は船で揚げた阿片をしこたま懐に持つてゐたもんだから、つまらねえ巻添へを喰つて、警察にあげられても間尺に合はねえ。さう思つて、おいら、とつとと四川路橋のバンドを歩いて行つたと思ひねえ。ところが、おいらは、向ふから取締人巡査がおつとり刀でやつてくるのとぶつかつてしまつた。その突嗟だ。年はとつてゐても哀鐵よ。おいら、バンドの石垣へ蝙蝠のやうにへばりついて、その巡査の眼をまんまと瞞れたのよ。おい、美々。まあ聞きな。話はこれからなんだ』

哀は、またそこですぱりと阿片を一口すつてから、

『いゝか、その時よ。ひよいと見ると、英國領事館の柵の中から、往來に飛び出して來た野郎がゐるんだ。蛇の道はへびだ。たしかに今のパチンコは、そいつがやつたに違えねえ。どうするかと見てゐると、その野郎、俺が暗がりの中にゐるもんだから氣がつかねえらしい。奴さん、へんに落ちついて、煙草を吸ふので燐寸を擦りやあがつた。ぱつと明るくなつたその時に、おい、美々、俺はいつたいどこのどいつの顏を見たと思ふ』

『誰……?』

美々は身體を硬ばらせて呟くやうに訊いた。

### 法人登記公告

○社團法人朝鮮海事報國團京畿支部理事目賀田雄ハ昭和拾七年拾月貳拾六日退任シ左ノ者理事ニ就任ス 西田豐彦京城府大和町三丁目參九番地新貝肇ハ同月貳拾參日退任シ左ノ者理事ニ就任ス石田千太郎同所貳八番地

昭和拾七年拾壹月六日登記 京城地方法院

昭和拾七年拾壹月九日登記 新義州地方法院

昭和拾七年拾壹月拾日登記 京城地方法院仁川支廳

昭和拾七年拾壹月拾壹日登記 淸津地方法院

昭和拾七年拾壹月拾貳日登記 釜山地方法院


婦人公論 二月號・五〇セン・中央公論社 賣切迫る!!
☆しうと・よめ―穗積仲子
・(座談會)從軍の素激を語る(日本の看護婦)
☆妻の日記―岸田國士
☆結婚難―宮澤俊義

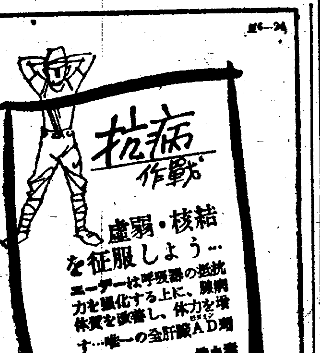

抗病作戰 虛弱・核結を征服しよう…
エーデーは呼吸器の抵抗力を强化する上に、腺病質を改善し、体力を增す…唯一の全肝臓AD劑
AD+B₁+ホルモン・造血素
エーデー 水產化學工業製造 農林省水產試驗場創製

新龍山三角地 西原産婦人科 入院隨意 電話龍山一〇三五

Ⓟ エフェドリン ナガヰ 喘息と咳嗽に
藥學博士 長井長義氏發見創製
喘息と咳嗽の豫防と治療にエフェドリンが特殊の効果あることは今更周知のことでありますが、その作用が確實であり、持續的である點に於てエフェドリン「ナガヰ」は世上既に定評があります。需要の激增によつて或は御迷惑をお掛けいたした向もありましたでせうが、今回生產の增加によつて何れの藥店にも豐富に在庫するに至りました、切に御愛用を待ちます。
包裝 一〇錠 二〇錠 五〇錠 一〇〇錠 二〇〇錠 五〇〇錠
製造元 大日本製藥株式會社 本店 大阪市東區道修町 支店 東京市日本橋區本町

內科專門 田中丸病院 普通病室・呼吸器病室・傳染病室・完備 京城府西小門町四七 院長 醫博 田中龍均 副院長 醫師 平木寬行 電話光③一四三三・八八五

訓練用の優秀陸軍拂下靴 中古地下足袋 發賣
◎軍隊拂下茶利靴特賣 茶利編上靴㊣特號 十八圓九〇 短靴一足㊣ 十四圓四五 編上靴一足㊣ 十五圓八〇 送料内地四十五錢
◎中古地下足袋(修理完全品) 一足 九十九錢 A品 六圓三五 B品 五圓四五
◎ズック製自力青年靴 送料内地三十錢外地八十錢
不向の節は品替返金自由 御注文は品代に送料を添へ御注文願ひます 名古屋市中區東瓦町 名古屋共益社 振替名古屋二九五五六番(カタログ四錢切手)

酒井婦人病院 京城府永樂町二丁目八十七番地 電話本局(2)〇〇一八番 院長 七島 亦道 自宅(本)三二〇三番

鳥捕 カスミ網 ノメログ進呈 京城府永樂町二丁目 卸賣商 吉備商會 電話本局五七五八番 振替京城八九九二番 四間四間八十錢五間六圓 二間一圓五十錢 三間一圓六十錢

月やく 遲れにサワリなく安全に賣にヨクキク御利用の方へ 樣しが御手紙下さい 愛知縣豐橋市公會堂前 中尾本家 とゞこほりお困りの方や御心配の人

外科 皮尿泌科 白麟濟病院 京城府永樂町二ノ八五 電話本局(2)二〇・八七〇七


## 決算報告


第六期決算報告 昭和十七年十二月三十一日現在 資産之部 負債之部 [illegible] 株式會社天香閣
第八回決算報告書 昭和十七年十一月現在 貸借對照表 株式會社 [illegible]
京城商事機工株式會社 第四十一回決算報告 昭和十七年九月三十日現在 貸借對照表 資產之部 負債之部 [illegible]
朝鮮明治乳業株式會社 昭和十七年十一月 貸借對照表 資產之部 負債之部 [illegible] 右ノ通相違無之候也 昭和十八年一月
俊勝 株式會社片山商店 心配いらぬ居所至急知らせ 末吉


## 京日案內


案內料金(前金) 種別 一件一回税込 一號型(三行)金參円參拾錢 二號型(五行)金五円五拾錢 三號型(十行)金拾壹円 求職一號型 金壹円六拾五錢 姓名在社料 毎回 壹円拾錢増シ 姓名在社の御照會は午前九時より午後五時まで廣告部へ御問合せの事

一號型(三行)
求職 タイピスト被履歴総務會社二限ル 新町一三ノ三 白川信子
教員 職求當方國民校二種免許有 御照會乙 京城大興町六八九 松原兒
藥劑師招聘(優遇) 江原藥業株式會社京城支店 電話東二三八番
女子給料五拾圓內外年齡二十歳以上の內職入女店員採用す 京城本町四丁目三四 川井茶舖
事務所交換致し度し 電話本(2)二八七番
寫眞用診察機械及寫眞材料譲渡 京城府合川町一二 電話(2)二七二二 田中寫眞館
寫眞中館讓渡す 鍾路五丁目二 東仁商店
住宅 新築四疊半二間位希望 大和町二丁目四三 河田
乘馬讓る 優秀サラブレッド 京春鐵道 [illegible]

三號型(十行)
事務員採用 女店員採用 高女校卒業程度の方は履歴書及寫眞携帶本人來店あれ 京城本町二丁目 丸善株式會社京城支店
採用 女子事務員 守衛 男子給仕 數名 朝鮮タイヤ工業株式會社 電話永登浦二七二・四七二
賄婦を求む 年齡二十歳以上四十歳まで 京城府 吉村商店 電話龍山(4)二〇一一
運轉手採用 但し自動三輪車カーバイト代燃車運轉免狀を有する者 京城府西崎町二番地 中鮮電器共販株式會社
女子事務員募集 高女卒業程度 年齡を不問 本人來談乞ふ 京城府西崎町二ノ一 松下電器產業株式會社
朝鮮鋼業株式會社 伊藤萬商店京城支店 賄婦數名募集 三菱鑛業京城出張所 タイピスト女事務員募集 朝鮮郵船會社 守衛數名募集 日窒鑛業開發株式會社 女子事務員募集 電話交換手採用 アサヒゴム株式會社京城出張所 事務所商店向 借家交換 タイピスト募集 事務員採用 女事務員

二號型(五行)
自動車 集金人 借家交換



外科 皮尿泌科 同仁醫院 朝日性病科 產科・婦人科 森川益夫 喫煙パイプ卸 性病科專門 洪震求醫院 ピアノ・オルガン 花柳病專門 松野醫院 東光堂 タイピスト 內科小兒科 横山醫院 大東亞警防機工社 消火ポンプ 性病科 高峰潔


## 映畫案內


喜樂館 日本ニュース 文化映畫 雪之丞變化大會
京日鍾路文化劇場 北鮮の鷲 日本ニュース 王政復古
音文化映畫劇場 日本ニュース 雪の國境 ホームグラフ 雪と遞信
朝日座 漫才競演大會 青春座公演 母性
東洋劇場 日本ニュース 朝鮮時報 防諜線を行く 佛蘭西座
新富座 日本ニュース 空は生命線 髑髏錢大會
桃花劇場 ニュース 明治神宮 伊賀の水月
浪花館
大陸劇場 日本ニュース 鐵路を守る 海の見える家 夜ひらく
京劇 日本ニュース 文化 大菩薩峠
城寶 道 ニュース 希望音樂會
和信映畫館 日本ニュース 娘時代
明治座 ニュース 聖鐵部隊 三代の盃
城南劇場 日本ニュース ハワイ沖海戰 マレー沖海戰
東寶中央劇場 ハワイマレー沖海戰
若草劇 ニュース 雪國と馬 三代の盃

夕刊
京城日報
京城府大和町一丁目　京城日報社

此一盞を愛し
此一戰に勝て
矢十字葡萄酒
發賣元 仁川 中山商會

# 有時の際を考慮して 警察隊備員制を創設

## 全鮮 青年より選抜任命

大東亞戰爭勃發以來警察官の任務は益々重大を加へ、經濟警察、防空、防諜關係など殊に多忙を極めてゐるに反し、警官の大量補充は徴兵その他の關係で容易に實現出來ず、警務局警務課では萬一の空襲時等を考慮しかねてこれが對策を考究中であつたが、この度今回新たに『警察隊備員』制度を創設し警察官の補助的役割に任ぜしめることとなつた、この制度は一般大衆に自衛觀念を一層扶植すると同時に、從來の警防團、特設防護團等の警察援助機能を更に直接的な外廓機能たらしめんとするもので、近く全鮮各道の有爲の青年層より適任者を選抜しこれに一定期間警察的訓練を施し直ちに警察隊備員として發足を期してゐるが、必要に應じては右隊備員中より直ちに警察官として採用することも當局では考慮してをり、銃後治安確化上に頗る期待されてゐる

## 一般に自衛觀念培養 磯崎本府警務課長談

磯崎警務課長

本制度實施につき磯崎本府警務課長は廿二日左の如く語つた 戰時下の警察は單に日常の負擔が重いといふだけでなく、空襲等非常混雜の場合を豫想して豫じめこれが對策を講じて置かねばならぬところに苦心があるのであつて今度設けた警察隊備員は主としてかうした事態に直面した時、直ちに警察の補助として簡易な警察任務に服せしむることを目的とするものであるが、當局としてはこれと同時に、隊備員を警察的に訓練することによりこれを媒體として一般民衆の警察に對する理解及び協力促進の一助に資せしめたいと思つてゐる 警察の負擔が民衆の心掛次第で非常に重くもなりまた輕くもなることは火災、盗難、傳染病、交通事故といつたやうなものは民衆の自衛心によつてまだまだ少くすることが出來るし、闇取引、買溜などがなくなれば經濟警察は非常に樂になり、空襲の場合でも民衆が各その持場の任務を守り、秩序ある行動を取れば派生的な事故によつて警察が惱まされることがなくて濟む、かういふ狀態であれば警察はその力を戰時下最も必要な方面、例へば外諜、祕密戰活動の發見、不逞者の取締などに集注することが出來、所謂警民一體銃後治安の完璧が構成される譯だ 當局としては選ばれたる隊備員が銃後治安の重要性を克く認識し、必要に應じて挺身奉公に奉ずる精神を錬成すると共に、不斷警民一體の紐帶として一般民衆に自衛の觀念を培養し以て銃後朝鮮の安泰に貢獻せんことを期待するものである

## ニユーギニヤ敵司令官任命

【リスボン廿一日同盟】メルボルン來電＝西南太平洋反樞軸軍司令部は今般アレキサンダー・プラット少將をニユーギニヤ方面軍司令官に任命した旨廿一日發表した

## チユニジヤ戰線で樞軸軍陣地を擴大

【リスボン廿一日同盟】チユニジヤ戰線の樞軸軍は廿日も攻勢を續け、ボン・デユファス西南方メリアナ洞溪谷地帶では、佛英兵ならびに米國兵隊の抵抗を排除して、さらに陣地を擴大したと傳へられる、さらに樞軸軍の他の部隊はメジエス・エル・バブからエル・ケアに通ずる戰略的道路の確保を期して三方面から行動を起したといはれ、反樞軸側情報も、樞軸軍が明確に進擊してゐる旨を報じてゐる、戰闘は漸次激烈の度を加へてゐる樣子で、樞軸軍は過去三日間に捕虜千五百名を獲得、多數の武器を鹵獲したと傳へられる、地上部隊と呼應して樞軸空軍も活動範圍を擴大し廿日にはアルジエリヤ西方のオラン、アルジエー兩港を急襲して港内の輸送船に大損害を與へたほか、アルジエリヤ沖を航行中の護送船團を爆擊して多大の戰果を收めた、リビヤ戰線では、樞軸的後退を續けるロメル軍に追擊する英第八軍は、ところどころに敷設された地雷によつて甚大な損害を受けたにもかゝはらず犠牲を省みず前進、ホムスからタルフナの線に達したといはれる

## 各道總力課長會議 二十八日開催

總督府では決戰體制に即應すべき强力な國民總力運動を全鮮に展開するため來る廿八日午前九時より本府第四會議室で本府總力課長始め各道國民總力課長會議を開催することゝなつた、日程は國民總力のち江原總務部長の訓示、黨本部長の挨拶後、打合事項に入り、總力聯盟について、解散後における各道聯盟の活動について今後の强力なる展開を期することゝなつてゐるが、終了後引續き朝鮮聯盟關係者に大日本婦人會の强化策等につき隔意なき打合協議をとげる事項、戰時下に於ける時局認識の徹底强化とこれが輿論指導方針の活用、映寫會整備等に關しても打合せる豫定である

## イルメン湖東南の赤軍 殲滅今や寸刻

【ベルリン廿一日同盟】獨軍司令部はイルメン湖東南方における赤軍包圍大殲滅戰の詳細經過を二十日次の如く發表した 赤軍は去る九日有力な戰車隊を先頭としてイルメン湖東南方の獨軍陣地數ケ所に突入し來つたが、獨軍は連日に亙る激戰ののち遂に赤軍突入部隊の後方を遮斷、これを完全に包圍して赤軍戰車二十二台を破壞した、狼狽した赤軍主力は獨軍の重圍下に陷つた赤軍部隊の救出を試みて執拗に攻擊を加へ來つたが 獨軍はこれを悉く擊退すると同時にさらに包圍環を壓縮、中央に楔を打ち込みさらに二箇の小包圍圈に分裂せしめ漸次殲滅戰を展開、十五日迄に捕虜百九十六名を得た、尚ほ獨軍の殲滅戰は着々進捗中で赤軍はすでに死者七百名、捕虜三百名を出してをりその完全殲滅はいまや寸前に迫つてゐる

# 樞軸病院機を襲ふ 飽くなき米英の暴擧

【ベルリン廿一日同盟】反樞軸軍の病院機に對する攻擊は、國際法を無視した暴擧として樞軸國を憤慨せしめてゐるが、十七日またもやアメリカ空軍戰闘機が樞軸病院機を襲つて、これに機銃掃射を加へるといふ不法行爲を敢てしたことがドイツ當局の說明によつて發表された、すなはち十七日イタリー軍當局に樞軸戰傷兵士を乘せた病院機二機がチユニジヤからシチリヤ島に向ふため同所の西方サン・モリツ島沖二十五浬の海上を飛翔中、アメリカ戰闘機の一隊は兩機に近距離に肉薄し、一齊に機銃掃射を加へて一機を海上に不時着せしめると共に、他の一機を炎上墜落せしめ、同乘の負傷兵の間に五名の死者を出した、殘る負傷兵はその後現場に飛行したイタリー機によつて救助された

## アフリカ救濟長官ら墜死

【ブエノスアイレス廿一日同盟】ワシントン來電によれば、さる十五日米國の旅客機が墜落しアフリカ救濟長官として赴任の途にあつたウイリアム・ホドソン、聯邦救濟局員など十五名が墜死を遂げた

## 米軍、伯基地到着

【ブエノスアイレス廿一日同盟】アメリカ海軍將兵ならびに多數の軍需機材を搭載したアメリカの輸送船團は一月五日ブラジル領内のアメリカ海軍基地に到着したといはれる

# カルカツタ連爆

## ミルン灣ダーウインにも巨彈を浴す

【ニユーデリー來電＝】日本航空部隊は廿日またもやカルカツタを空襲し、重要軍事施設に對し爆擊を加へた

【リスボン廿一日同盟】メルボルン來電＝反樞軸軍司令部廿一日の發表によれば 日本航空部隊はニユーギニヤ東端のミルン灣にまたく爆擊を加へたと傳へられる

【リスボン廿一日同盟】メルボルン來電＝西南太平洋反樞軸軍司令部廿一日午前の發表によれば 日本航空部隊はポートダーウインを空襲爆彈を投下した

# 自ら墓穴を掘る類 その暴擧嗤ふべし

## 智利の對樞軸斷交に關して 堀第三部長談

【東京電話】米國の壓迫に抗しかねて廿日つひに日獨伊三國に國交斷絶を敢へてしたチリー國に對して情報局堀第三部長は廿二日午前左の如き談話を發表、今次斷交により生ずる諸事態の責任は一切チリー政府の負ふべきことを明かにした

チリーのリオス大統領は米國の壓迫に屈し日獨伊三國と國交を斷絶するに至つた、チリーは自主的外交政策を拋棄しペルーの後塵を拜するに至つて斷交の擧に出たが、期待するやうに米國からの援助を得られないことはすでに幾多の事例によつて今日より明かであつて對米屈從によりただ徒らに國家の自主權を喪失したのみならず、チリー船舶の航行安全に對する日獨伊三國の好意的取扱ひを失ひ、かつ南米、太平洋水域におけるその交際的地位を自ら拋棄するの結果となつたのである、今次斷交がチリーの國家を未曾有の困難に陷らしめる天下の因果であることは何人も明らかである、チリーが今次の擧によつてペルー、エクアドルなどの轍を踏み、やがてチリー國土内へ驕慢な米兵の進駐を見ることは想見に難くないところであるが、かかる事態はチリーの米國軍に對する直接的軍事援助にほかならぬことであるから帝國政府の最も重大視するところである、今次斷交により生ずる諸事態に關しては一切その責任をチリー政府において負ふべきものであることを茲に明白にして置く次第である

## 在京智公使斷交通告文手交

【東京電話】チリーは米國の壓迫に抗しかねて廿日つひに日獨伊三國に對し外交、領事關係を斷絶するに至つたが、廿二日午前右の旨在京チリー公使ラブラ・カルバハルより松本次官に通告し來つたので外務當局では左の如き談話を發表した

外務當局談【廿二日午前十一時發表】 ラブラ・カルバハル在京チリー公使は本廿二日午前十時十五分外務省を來訪し、チリー國政府が一月廿日以降日本、ドイツ、イタリー三國との外交および領事關係を停止せる旨の公文を松本外務次官に手交せり

## 在住樞軸國民の抑留はせず

【ブエノスアイレス廿一日同盟】サンチヤゴ來電＝チリー政府當局は樞軸國斷交にともなふ同國在住樞軸國民の取扱ひにつき『チリー在住樞軸國民といへどもチリー政府の國際地位を妨害せずチリー國法を遵守する限り抑留その他の彈壓手段をとる意思はない』旨說明した

## 亞政府樞軸外交官の避難入國を禁止

【ブエノスアイレス廿一日同盟】アルゼンチン政府はチリー政府が對樞軸斷交を實施した結果、同國在住の樞軸國外交官が南米唯一の中立國たるアルゼンチン國内に避難して來ることは一切禁止する旨廿一日發表した

## 英空母擊沈さる

【リスボン廿一日同盟】ロンドン來電＝イギリス海軍省はモロッコ方面の上陸作戰で空母アブニンガヤー號が雷擊を受けて擊沈され、乘組員六十八名その他合計五百七名が戰死した旨廿一日發表したもので、米國參戰以來擊沈した六隻目の空母である

## 米空母二代目ヨークタウン進水

【リスボン廿一日同盟】ワシントン來電＝米海軍省は空母ヨークタウンがバージニヤ州ニユーポート、ニユース海軍造船所で廿一日進水した旨發表した、同艦はさきにミッドウエー海戰で日本海軍部隊により擊沈された空母ヨークタウンの名を襲つたもの

## イラン新内閣成立

【イスタンブール廿一日同盟】テヘラン來電＝ガバーム首班とする新内閣は一、二の閣僚の留任を除きほとんど面目を一新してゐる、新内閣は今回の政變は全く米英兩國の壓迫運動に基くものでイラン内閣を完全に自家藥籠中のものとし、イラン政府を驅つて一層積極的に戰爭に參加させる意圖と見られる

## 獨軍戰況發表

【ベルリン廿一日同盟】獨軍司令部廿一日正午發表

東部戰線 一、南部地區では赤軍は隨所に熾烈な攻勢に出て來たが、獨軍は大損害を與へてこれを悉く擊退した、十九、廿の兩日間赤軍は輸送車五十二台、戰車二十四台を喪失した、スターリングラード戰線の獨軍は依然頑強な抗戰を續け、激戰ののち優勢な赤軍の攻擊を擊退した

一、獨軍は一月十一日から二十一日までの間に、赤軍戰車八百四台を擊破乃至鹵獲した

北阿戰線 一、リビヤ戰線では樞軸軍は英第八軍の攻擊を悉く擊退大損害を與へた、チユニジヤ戰線では反樞軸軍の反擊を擊退した

## 伊軍戰況發表

【ローマ廿一日同盟】伊軍司令部發表＝

一、リビヤ戰線において樞軸軍は豫定の作戰を續行し、伊空軍は敵戰車部隊を攻擊した

一、チユニジヤ戰線においては樞軸軍は占據した諸陣地を强化し過去三日間の戰闘において捕虜一千四百名、火砲二〇その他を鹵獲、また貨物車三〇台を破壞した

# 伊長距離爆擊隊

## オラン、アルジエーを急襲

【ローマ廿一日同盟】伊空軍長距離爆擊機隊は廿日長驅アルジエリヤのオラン港を急襲、港灣ならびに軍事施設に多大の損害を與へた後、港内停泊中の敵輸送船を猛擊して一隻を炎上せしめ他の一隻に大損害を與へた、別の爆擊機隊はアルジエー港を空襲、港灣一帶に巨彈の雨を浴びせ商船一隻に命中彈を與へうち一隻を擊沈した

一、伊空軍はオラン港を急襲大損害を與へた

一、伊雷擊機隊は西地中海において七千トン級商船三隻、二萬一千トンを擊沈、他の一隻に大損害を與へた

## ロバートテイラー捕る

【ストックホルム廿一日同盟】タンジール來電によればアメリカ銀幕の人氣スター ロバート・テイラーは、最近スペイン領モロッコで拘留されたといはれる、テイラーは偵察飛行將校として北アフリカ戰線に出征『空の要塞』に搭乘して偵察中、スペイン領モロッコのザウエン附近に不時着陸、抵抗したが、スペイン守備隊に捕はれて拘留されたものである

# 技術、資源の交流

## 三國經濟協定 加瀬代理大使談

【ローマ廿一日同盟】加瀬代理大使は廿一日ラ・トリビユーナ紙記者との會見で日獨伊三國經濟協定の意義につき次の通り說明した

今回の協定により三國同盟の精神はさらに經濟の分野に擴充されたのであるが、三國政府はこの協定で經濟力を擧げて共同作戰を遂行する不動の決意を重ねて闡明したわけである、高度に發達した歐洲の技術、大東亞における廣大な資源とが、さらに交流統合されるに至るならば、過去數世紀にわたり全世界を支配したアングロサクソンの覇權は永遠に崩壞し洋の東西における新秩序の建設は期して待つべきである

## 伊政界、熱狂的に歡迎

【ローマ廿一日同盟】日獨伊三國間の經濟協定に關する新協定成立に對しイタリー政界は熱狂的歡迎の意を表し、『日獨伊三國間の同盟條約ならびに政治的軍事的合作はこれによつて實質的裏付を附與され歐亞兩大陸の戰爭は一體化された』としてゐるが、廿一日のイタリー各紙も大々的に社說を掲げて一齊に新協定の重要性を强調してゐる

『ポポロ・デ・ローマ紙』もしアングロサクソンが、日本の大東亞協定によつてゴム、錫、その他の資源を喪失したとこぼすなら新資源を失つたのは彼らに對し、これら經濟協定は彼らだけであることを敢へて示すだらう、日獨伊三國は新協定により經濟的協力と物資および技術の交換の可能性を著しく增大した、歐洲と東亞とは今や米英の桎梏から解放され、ともにより新しき世界の新秩序建設に邁進するであらう

『メッサジエロー紙』世界新秩序の實現を目指し相提攜して戰ひつゝある日獨伊三國間の結合はますます緊密となつて來た、新經濟協定は戰局の將來と歐亞兩大陸間の協力に貢獻するところ甚大なるものがある

## 泰も滿腔の贊意

【バンコック廿一日同盟】日獨、日伊間の經濟協力協定の成立および日獨伊間の決濟樣式に關する公文交換の報に、泰國經濟界は、右は樞軸三國の世界新秩序完成への不動の決意を示すものとして滿腔の贊意を表してをり、特にこの協定が樞軸國間相互の經濟力にまで及んでゐる點に對し、いまさらの如く大東亞經濟圈の一體としての前途の光明を確信するとともに、實務の重大性を痛感するに至つてゐる

## カナダ勞働者罷業

【ストックホルム廿一日同盟】オタワ來電＝カナダの金屬勞働者一萬四千名は賃金增額を要求して廿一日罷業を開始した、カナダ政府は調停斡旋に努めてゐるが、解決の見込みが立たぬため製鐵業の强制接收を考慮してゐる模樣である

## 初のボルネオ州長官會議

【〇〇廿一日同盟】ボルネオ方面陸軍々政部では廿、廿一の兩日初の州長官會議を招集、山脇最高指揮官以下關係官出席、軍政當局から產業開發原住民對策その他の事項を指示したが、今回の會同において中央の方針にもとづき現地軍當局が隨所に行つて來た對策にさらに現地民間側の要望を加味した根本對策を樹立したもので、今後の各州以下各縣の細部的下部組織にまで滲透の暁にはその民心的成果は頗る大なるものありとして期待される、主なる指示事項次の通り

產業開發 決戰下中央の方針にもとづき軍需第一主義の計畫を完遂せねばならぬ

現住民對策 民心の把握が第一である、教育、宗教など問題を考慮するとゝもに治安を確立し、現地自活の大本を與へ皇國の恩澤を十分彼らに周知せしめねばならぬ

交通 軍事、各產業開發上緊要に必要とされるのは交通の整備である、船舶建造、飛行場の新設および道路の新設を企圖し河川を唯一の交通路としてゐたボルネオ在來の沮喪的乃至現狀維持的狀態を脫却せしめねばならぬ

## ソ聯、印度人を徴用

【リスボン廿一日同盟】アンカラ來電＝中央アジヤのカザクスタン共和國首都アルマ・アタ來訪旅客の談によれば、ソ聯政府當局は中央アジヤにおける勞働力を補ふため今同地居住支那人ならびに印度人の徴用を開始した、一方勞働に參加し得るソ聯男子は悉く軍に編入したといはれる

## 首相經過良好

【東京電話】東條首相の病狀は經過順調で近く全快の見込みである

## 消息

◇竹中新太郎氏（竹中鑛業社長）二十一日『あかつき』で歸城

◇源田松三氏（滿洲國民生部次長）朝鮮ホテルに滯在中廿二日離城

◇平井彥三郎氏（法博）廿二日入城半島ホテル

◇大津和夫氏（朝鮮計畫課長代理）就任挨拶のため廿二日本社來訪

## 時の錄音

物心兩面の支柱を得て愈よ固し、日獨伊の血盟。

×

それにしても、見苦しきは米英の内輪揉め。

×

一方は建設へ、一方は破壞へ。黑白は次第に鮮明となる。

×

ドルとポンドに代るマークとリラ、そして円。

×

世界經濟の動向はこゝに百八十度の轉換を見ん。

×

米英經濟圈の存在はもはや地球上には許されぬのだ。

×

新しき經濟圈の繋がりこそ世界新秩序の基礎なのだ。

×

鐵として强固なる歐亞經濟の絆を見よ。

# 御熱心に御傾聽

## 畏し 御講書始の御儀

【東京電話】宮中新年御儀例の御講書始の御儀は廿二日午前十時から 天皇、皇后兩陛下出御のもとに鳳凰間において嚴かに執行はせられた、この御儀の御進講に輝く國書の和辻東大教授、漢書の西晋一郎文理大名譽教授、洋書の本多帝國學士院會員をはじめ控の高田京大教授、池内帝國學士院會員、藤原博士などは午前九時過ぎ宮中に參内、特に陪聽を差許された菊池文部大臣その他諸員も相ついで參着、謹然として出御を御待ち申上げるうち 天皇、皇后兩陛下には午前十時梨本宮、同妃、朝香宮孚彥王、東久邇宮妃各殿下をはじめ奉り松平宮相、百武侍從長、蓮沼武官長、保科女官長以下御近侍を隨へさせられて鳳凰間に出御、まづ國書の和辻哲郎博士進んで御前に參進『心敬の連歌論について』と題し御進講申上げ、ついで漢書、洋書それぞれ御進講、兩陛下にはいとも御熱心に御聽取あらせられて天機御麗はしく入御あらせられた、終つて進講者、同控の六氏は別室において酒饌ならびに御紋章の御品を拜受、光榮に感激しつつ宮中を退下した

進講者進講題目

國書『心敬の連歌論について』東京帝國大學教授 和辻哲郎

漢書『論語顔淵、子貢問政の章』廣島文理科大學名譽教授 西晋一郎

洋書『特殊鋼について』帝國學士院會員 本多光太郎

進講控

國書 京都帝國大學教授 高田保馬

漢書 帝國學士院會員 池内宏

洋書 氣象技監 藤原咲平

爆擊行より〇〇基地に歸る海鷲を迎へる整備員（寺尾海軍報道班員撮影＝海軍省許可濟第五七一號）電送

虫下しに マクノール錠
定價 0.30 0.75 外ニ團體用
大和產業株式會社

婦人倶樂部 二月號
▲伊勢行幸（謹記）吉川英治
▲特報 婦人・少女用ツーピース（型紙付）（洋裁獨習）
▲決戰下女ものの羽織の仕立方（和裁講習）
▲潜水艦戰記（海軍中佐）
▲輸送船決死行
▲日本婦道記（山本周五郎）
▲離乳と育兒
▲幼兒用防寒レギンス貴物大 型紙添付
▲小說 もんぺさん 中野實
▲妻の悲願
比外記事・小說選山 一五十錢（各地の書店にあり）

新女性文化（教養篇）
東北帝大教授高橋穰先生序文 都下一流大家執筆
內容—文學・宗教・科學・美術・音樂・能樂・舞踊・演劇・茶道・華道・書道・禮法—等戰時下日本の女性の教養についての論稿集。
B5判二八〇頁 口繪寫眞入り 價二・〇〇 〒廿
新刊 青少年脚本集 忠靈塔 額田六福著 價一・五〇 〒一六
子ら美しき 高島巖著 價二・〇〇 〒一六
萬葉の精神 中河與一著 價二・二〇 〒一六
文學に志す人に 武者小路實篤著 價二・二〇
國民社 東京市神田區西神田二ノ九 振替東京一六一九七七

タナベ
高性能のスルファピリヂン
トリアノン
双球菌性化膿症
急・慢性淋疾
肺炎・中耳炎
扁桃腺炎
各起炎菌に對し特異の菌克服力を發揮し、短期治療の目的を達成せしむ

古便を排泄する
ムサシ ヨーソ
便秘
古便の毒で
胃腸は狂ひ
頭はボケる
便秘位いと放つて置く人は禍、溜つた古便は胃腸を荒らし、腸の動きを狂はす。
ヨーソを服むと、二三日で古便が大排に出る
無代進呈
一圓五十錢、三圓、五圓（藥店にあり）

ツルカ
キユクリーム
女性も益々忙しい
身嗜も簡潔に
非常時の整容は健康な素顔美でなければなりません……そこで品質優良な榮養クリームがどうしても必要

食慾增進
完全消化
南方特產！パパイン製劑
カネボウ
消化胃健錠
一〇〇錠入
二〇〇錠入
三・八〇
朝鮮販賣元 新井藥房
鐘淵實業株式會社製藥部

# 聖恩旗の下、誓ふ錬成
## 嚴肅、氷上大會幕開く

【群馬縣澁子にて大山特派員發】決戰の年頭一月、第十三回明治神宮國民錬成冬季大會氷上競技は廿二日午前九時榛名湖に開會式を擧行、錬成の幕を切つて落した、この日、銀色に塗り潰された伊香保の屋根、榛名の秀峰は一しほ冴え日に輝いて、銀盤の榛名湖は眼も痛いまでにまぶしく明るい、この自然の凛しさはいよく若人の士氣をかり立て、大會の劈頭を飾る開會式は莊嚴を極めた、まづ大會役員、選手入場に式ははじまる、大會標識を先頭に役員、北海道、東北、中部、關東、關西、朝鮮、關東州、滿洲、在滿邦系部の順に九地區男女四百名の代表若人が前橋中學吹奏樂隊の奏樂に歩調を合せてトラックを消進す、このときわが半島の五十名の代表は皇國民の誇りも高く意氣軒昂、双頰は熱血に燃えてゐる、見よ、この逞しさ、この力强さ、必勝の國日本があげる興亞の雄叫びである、かくてトラックを一周して氷環場に整列開式が宣せられる、君が代吹奏裡に國旗を掲揚すれば聖恩旗を明大木村選手が捧持して滿々と入場、會場仰ぎ見る遠く御嶽には一しほに聳える、護衞隊には半島の青山仁九選(總督府)の顏も見える、宮城遙拜、國歌合唱、明治神宮遙拜、默禱を捧ぐれば眼前の榛名高原は敬虔の靈氣に包まれる、それより嚴粛なる三笠宮殿下の令旨を奉讀、次いで厚生大臣小泉大會々長の式辭が述べれば前回最優勝者滿洲チームの井選手が一同を代表して宣誓、明治神宮お守りの贈達があつて各方面の祝辭が終ると會場の一隅から國民錬成の歌が澁川高女合唱隊により静かに起る、聖恩の御旗を奉送して閉式、同十時五百米から錬成競技を開始、こゝに一億國民錬成の成果を奉納する國民の躍動は嚴寒を衝いて火蓋を切つた

**宣誓**

聖戰下億兆一心、必勝倒敵に邁進しつゝあるの秋こゝに第十三回明治神宮國民錬成大會冬季大會氷上競技部開催せられ、われら一同選ばれて本大會に參加せるところを奉納するの光榮を擔ふ至つて會長閣下の高潤を體し、皇國民の士氣と體力とを中外に宣揚せんことを期す 右宣誓す

明治神宮氷上大會入場式=寫眞は入場の朝鮮地區代表

## 眞摯敢闘せよ
### 小泉厚相式辭

【榛名湖電話】第十三回明治神宮國民錬成大會冬季大會氷上競技大會開會式における本會會長小泉厚相式辭(中村人口局長代讀)左の通り

さきに第十三回明治神宮國民錬成大會秋季大會に當り、畏くも天皇陛下 皇后陛下の臨御を仰ぎ奉りしのみならず、親しく三笠宮殿下の台臨を辱うし、かつ優渥なる令旨を拜したることは國民の齊しく感激おく能はざるところである、こゝに冬季大會氷上競技部を開催するに際し、當時の光榮を回想して感激を新たにする次第である、今や大東亞戰爭は第二年の春を迎へて、戰局はいよく熾烈、決戰建設の段階に入り一億國民が剛强なる體力を錬成し勇健なる士氣を昂揚しもつて戰力の擴張をはかることが國家喫緊の要請であつて、本大會の開催はこの意味において極めて重大なる意義を有するのである、思ふに氷上競技は勇壯なる冬季體育として國民心身の錬成に裨補するところ少からざるのみならず、實用上、國防上の意義、効果またすこぶる大なるものがあるのであつて、近時これに對する國民の熱意の著しく昂揚せるを見ることは誠に欣快に堪へぬ、振古未曾有の聖戰下において諸君は選ばれて本大會に參加するの榮譽を擔はれたのである、冀くばあくまで剛健眞摯正々堂々と平素鍛錬せるところの成果を十分に發揮し、國運を双肩に擔ふに足る意氣と體力とを廣く中外に宣揚し、もつて本大會開催の意義を完うせられむことを切望してやまぬ

朝鮮名産 人蔘精茶

### 第一日競技成績

▲女子五百メートル決勝(地區對抗)1細手滿喜子(滿洲)五十一秒F 2長野(北海道)3坂本(同)4木村(滿洲)5青山仁九(朝鮮)6伊藤(中部)

▲男子五百米決勝(區分走路)個人競技1山下勝久(關東)四十五秒三、2三代(滿洲)3阿部(關東)4曆川孝昌(朝鮮)5片倉(關東)6橋本(關東)(同地區對抗)1内藤晋(關東)四十四秒四、2三代(滿洲)3川口(關東)4牧山東成(朝鮮)5安保(關東)6廣州孝昌(朝鮮)

▲女子五百メートル決勝(區分走路)個人競技(綜合選手權)1細手滿喜子(滿洲)五一秒八、2、戸島(北海道)3、長野(同)4、木村(滿洲)5、佐佐木(北海道)6、堀池(滿洲)

▲一般氷球一回戰
明大 6（3―1、2―0、1―1）2 北大
王子 6（2―2、3―0、1―1）3 法大

同二回戰
全滿洲 25（5―1、10―0、10―0）1 京大
全大連 14（7―2、2―0、5―2）4 全東北

艦造れ！
使命果して從容沈み行く艦の最後を見屆ける瞬間の、乘組將兵の氣持を察する時、誰がヂツとしてゐられよう か。艦だ！戰費だ！貯金だ！
赤玉ポートワイン本舗 株式會社壽屋

# 必勝へ"お臺所"建直し
## 先づ日婦役員に説く

決戰生活をもつと切り下げて戰費の供出を謂りませう……勝ち抜くために今の生活が果してこれでよいかどうか、廿二日午後一時から京城道廳國民總力聯盟日婦京支部主催のもとに開かれた京城會館における『婦人役員指導講習會』に出席した高京畿道知事は『台所をソロモン海に通ずる』といふ演題の下に集まる日婦正副會長二百五十名へ國力はその戰費の半分を家庭から供出しなければならない、それにはまづ台所の生活を切り下げることだ、また兵が敵弾にあたつて"此處が聖殿"と母の名を呼ぶのであるが、母なる人が大和魂をその子に育くむ大きな役割を持つてゐる證據である、母といふものは家庭の中心だ、故にその生活が暗くては一家の心が明るくならない、そこで婦人は絶えず健全娯樂につとめて家庭を明るく誘導することが大切だとまづ婦人の家庭における主要な立場を説明したのち道義實踐の項に移り

消費生活の名にかけて預金退出し先買占めや、野菜の闇買ひは止めませう、これこそ家庭主婦が最も御國へ御奉公の第一歩です

と統一時間半に亘つて決戰婦人の心がけを説き、婦人の最も陷り易い買占行爲に刷力を一本打込んだなほこの講習會は吉田國力局長も同席決戰婦人の處すべき心構へについて要望し、同三時半閉會散く決戰婦人常會の幕は降りた【寫眞=婦人の道義を聽く日婦役員】

# 無籍者の一掃へ
## 徴兵制に戸籍協會起つ

半島民衆への徵兵制實施は、いよいよ一年後に迫つたが、この光榮ある國民の義務を二千四百萬民衆が一人殘らず充分自覺することが要請されてゐるとき、徴兵制と密接な關係にある戸籍を整備して無籍者を一掃するのが必要なところから京城府では京畿道内各郡の邑面長並に戸籍事務擔當者百五十餘名を集めて廿二日午前十時から府民館中講堂において金子京城地方法院長列席の下、吉田府尹、千田総務部長以下府戸籍擔任者等が出席『戸籍事務協會總會』を開催した、先づ國民儀禮、吉田府尹の挨拶についで金子京城地方法院長から

輝く徴兵制實施に先立つて半島における戸籍整備こそは何よりの急務であり、この重大使命を完遂するため法院としては目下一般民衆の戸籍に對する認識徹底に全力を注いでゐるが各位の協力が何より切に望まれるわけである、どうか一層の御奮闘を乞ふ

との訓示があつて戸籍事務に永年勤續して功績顯著なる京城府戸籍係書記伊原相禮、松原慶両氏、成歡邑面長として高陽郡纛島面以下十一面の表彰並に漢川郡漢川面以下廿七面に對する『成績優良旗』の交付を行つた後、事務上の協議事項に入つた、同會は廿三日も續行する【寫眞=府民館の戸籍事務協議會】

## 朦朧學校絶滅
### 文部省乘出す

【東京電話】時局に便乘したインチキ學校が一掃される、文部省では二十日の閣議で決定した生産增强緊急對策要綱にもとづき逞しく增產戰線に邁進する若き女性群を横道にそらせるやうな美容學校、外國語學校、南方語學校、洋裁學校、簿記學校、講習會、講習などのなかに不要不急しかも内容のいかがはしいものが多くあるのに鑑み、かゝる非國策的學校の濫立を放置してゐることは文教刷新、決戰下の國土計畫的見地からもなし得ぬことなので、總務局總務課では今後この種學校、講習會を嚴重に取締り、必要があれば廃止、統合などを斷命する用意のもとに國民學校との折衝、學校、講習會、講習所等の内容の調査に乘出すこととなつた

ネクタイはミヨシ

## 犬にパンを與へて罰金
### 英の食糧難深刻

【ストックホルム廿一日同盟】ロンドン來電=イギリス政府はパンその他澱粉品の濫費を嚴重に取締つてゐるが、最近犬にパンを與へたといふ廉で數人の婦人が重い罰金刑に處せられた、また鳥にパン

結核に
結核菌の侵潤増殖を抑止して治癒好轉を期待されるは、本劑の發揮する直接療治作用の成効なりと昭せらる……
明福商會 東京京橋木挽町
5錠 12錠

## 毒瓦斯發明者墜死

【リスボン二十一日同盟】シカゴ來電=前大戰において聯合軍が使用した『ルイス瓦斯』の發明者として知られるウイーン・フォード・ク・ルイスはイリノイ州エアンセトの自宅のベランダから墜死不慮の死を遂げた、享年六十四

……屑を與へて罰金刑に處せられたものもあり、この種行爲で裁判沙汰になつたものが全英ですでに百七十五人に達してゐる

## 決戰春場所大相撲
### 十二日目

【東京電話】春場所大相撲十二日目、横綱同士の顔合せも午前九時札止めの盛況、觀客席では早くも優勝力士の下馬評によつて熱狂の血を沸し、けふ序ノ口では全勝の日本海(錦島部屋)序二段では泉州山(春日野部屋)照風を破り杉村(出羽ノ海部屋)岩平を屠つて二人揃つて全勝街道を驀進し、三段目では鏡里(双葉山道場)全勝、幕下では全勝の土山(双葉山道場)六勝一敗の五ツ海(出羽ノ海部屋)が優勝爭ひとなつてゐる

勝 負
八幡野(寄り切り)照錦
鯱山(寄り切り)山陽山
達ノ里(下手投げ)玉櫻
十勝岩(寄り切り)矢筈山
墨錦(下手捻り)朝明
大ノ森(叩き込み)倭岩
富久錦(寄り切り)富ノ山
北見潟(上手投げ)因州山
錦谷(寄り倒し)相武山
駿ノ里(小手投げ)立田野
照ノ海(出し投げ)大率山
三根山(寄り切り)常陸海
東富士(そとがけ)大熊
葉山(寄り倒し)小戸岩
高津山(叩き込み)龍王山
中入後
斜里錦(寄り切り)笛門
廣瀬川(きり返し)綾國

### 十四日目取組

(九州錦)大邱山 (和歌海)照錦 (大ノ海)北見潟
(旭瀬川)山陽山 (富久錦)豊錦 (矢筈山)朝明
(相武山)立田野 (富ノ山)倭岩 (玉ノ海)櫻
(三根山)葉山 (雷ノ岩)十勝岩 (常陸海)因州山
(大瀬)高津山 (小戸岩)鏡岩
中入後
(東富士)汐ノ海 (駿ノ里)綾國
(旭瀬川)照ノ海 (若港)肥州山 (錦ヶ嶽)昇
(大ノ森)松ノ里 (若潮)陸奥里 (高津山)増位山
(双見山)武ノ里 (松浦潟)一渡 (小松山)櫻錦
(神風)駿河 (九州山)若瀬川 (九ヶ嶽)羽黒洋
(神東山)柏戸 (玉ノ海)備州山 (笠置山)昇
(二瀬川)清美川 (佐賀花)出羽湊 (名寄岩)豊島
(前田山)安藝海 (羽黒山)相模川 (照國)双葉山

## 株式 (廿二日)

### 東株短期

| 銘柄 | 前寄 | 引 | 高 | 安 | 後寄 |
|---|---|---|---|---|---|
| 日魯前 | [illegible] | [illegible] | [illegible] | [illegible] | [illegible] |
| 後 | [illegible] | [illegible] | [illegible] | [illegible] | [illegible] |

前場大引 一〇・四二分

(第一部)

| 銘柄 | 前寄 | 引 | 高 | 安 | 後寄 |
|---|---|---|---|---|---|
| 東新 | [illegible] | [illegible] | [illegible] | [illegible] | [illegible] |
| 郵船新 | [illegible] | [illegible] | [illegible] | [illegible] | [illegible] |
| 三重 | [illegible] | [illegible] | [illegible] | [illegible] | [illegible] |
| 鐘新 | [illegible] | [illegible] | [illegible] | [illegible] | [illegible] |
| 帝人新 | [illegible] | [illegible] | [illegible] | [illegible] | [illegible] |
| 日立 | [illegible] | [illegible] | [illegible] | [illegible] | [illegible] |
| 大新 | [illegible] | [illegible] | [illegible] | [illegible] | [illegible] |
| 鋼管 | [illegible] | [illegible] | [illegible] | [illegible] | [illegible] |
| 日石 | [illegible] | [illegible] | [illegible] | [illegible] | [illegible] |

(第二部)

| 銘柄 | 寄 | 中 | 引 |
|---|---|---|---|
| 滿鐵前 | [illegible] | [illegible] | [illegible] |
| 後 | [illegible] | [illegible] | [illegible] |
| 郵船前 | [illegible] | [illegible] | [illegible] |
| 後 | [illegible] | [illegible] | [illegible] |
| 北炭前 | [illegible] | [illegible] | [illegible] |
| 後 | [illegible] | [illegible] | [illegible] |
| 鐘紡前 | [illegible] | [illegible] | [illegible] |
| 後 | [illegible] | [illegible] | [illegible] |
| 新洋レ前 | [illegible] | [illegible] | [illegible] |
| 後 | [illegible] | [illegible] | [illegible] |
| 小倉前 | [illegible] | [illegible] | [illegible] |
| 後 | [illegible] | [illegible] | [illegible] |
| 新麥酒前 | [illegible] | [illegible] | [illegible] |
| 後 | [illegible] | [illegible] | [illegible] |
| 塩水前 | [illegible] | [illegible] | [illegible] |
| 後 | [illegible] | [illegible] | [illegible] |
| 日鑛前 | [illegible] | [illegible] | [illegible] |
| 後 | [illegible] | [illegible] | [illegible] |
| 滿業前 | [illegible] | [illegible] | [illegible] |
| 後 | [illegible] | [illegible] | [illegible] |

前場大引 一一・〇二分

### 東株長期

| 銘柄 | 前場 | 後場 |
|---|---|---|
| 高周波 | [illegible] | [illegible] |

### 東株延取引

| 銘柄 | 賣買 | 取組高 |
|---|---|---|
| 東新 | [illegible] | [illegible] |
| 鐘新 | [illegible] | [illegible] |

### 大株延期取引

| 銘柄 | 賣買 | 取組高 |
|---|---|---|
| 東新 | [illegible] | [illegible] |
| 鐘新 | [illegible] | [illegible] |

△横濱生糸
| | 前場 | 後場 |
|---|---|---|
| 先限 | [illegible] | [illegible] |
| 當限 | [illegible] | [illegible] |
| 先限 | [illegible] | [illegible] |

鮮銀發行高（廿一日）[illegible]

### 朝取短期

| 銘柄 | 前寄 | 引 | 高 | 安 | 後寄 |
|---|---|---|---|---|---|
| 朝新 | [illegible] | [illegible] | [illegible] | [illegible] | [illegible] |
| 大新 | [illegible] | [illegible] | [illegible] | [illegible] | [illegible] |
| 東新 | [illegible] | [illegible] | [illegible] | [illegible] | [illegible] |
| 鐘紡 | [illegible] | [illegible] | [illegible] | [illegible] | [illegible] |
| 同新 | [illegible] | [illegible] | [illegible] | [illegible] | [illegible] |
| 小林 | [illegible] | [illegible] | [illegible] | [illegible] | [illegible] |
| 高周波 | [illegible] | [illegible] | [illegible] | [illegible] | [illegible] |
| 三重 | [illegible] | [illegible] | [illegible] | [illegible] | [illegible] |
| 三重新 | [illegible] | [illegible] | [illegible] | [illegible] | [illegible] |
| 滿業 | [illegible] | [illegible] | [illegible] | [illegible] | [illegible] |
| マグネ | [illegible] | [illegible] | [illegible] | [illegible] | [illegible] |

前場大引 一〇・二〇分

### 朝取實定と日歩

| 銘柄 | 實定 | 日歩 | 代引 |
|---|---|---|---|
| 朝新 | [illegible] | [illegible] | [illegible] |
| 東新 | [illegible] | [illegible] | [illegible] |
| 滿業 | [illegible] | [illegible] | [illegible] |
| 鐘紡 | [illegible] | [illegible] | [illegible] |
| 同新 | [illegible] | [illegible] | [illegible] |
| 高周波 | [illegible] | [illegible] | [illegible] |
| 短期 | [illegible] | | |

### 大株短期

| 銘柄 | 前寄 | 引 | 高 | 安 | 後寄 |
|---|---|---|---|---|---|
| 大新 | [illegible] | [illegible] | [illegible] | [illegible] | [illegible] |
| 鐘新 | [illegible] | [illegible] | [illegible] | [illegible] | [illegible] |
| 東紡 | [illegible] | [illegible] | [illegible] | [illegible] | [illegible] |
| 日石 | [illegible] | [illegible] | [illegible] | [illegible] | [illegible] |
| 日立 | [illegible] | [illegible] | [illegible] | [illegible] | [illegible] |
| 東新 | [illegible] | [illegible] | [illegible] | [illegible] | [illegible] |
| 帝人新 | [illegible] | [illegible] | [illegible] | [illegible] | [illegible] |
| 郵船 | [illegible] | [illegible] | [illegible] | [illegible] | [illegible] |
| 商船 | [illegible] | [illegible] | [illegible] | [illegible] | [illegible] |
| 三菱工 | [illegible] | [illegible] | [illegible] | [illegible] | [illegible] |
| 神戸鋼 | [illegible] | 一節 | 二節 | 三節 | 引 |
| 新郵船前 | [illegible] | [illegible] | [illegible] | [illegible] | [illegible] |
| 後 | [illegible] | [illegible] | [illegible] | [illegible] | [illegible] |
| チツソ前 | [illegible] | [illegible] | [illegible] | [illegible] | [illegible] |
| 後 | [illegible] | [illegible] | [illegible] | [illegible] | [illegible] |
| 新日紡前 | [illegible] | [illegible] | [illegible] | [illegible] | [illegible] |
| 後 | [illegible] | [illegible] | [illegible] | [illegible] | [illegible] |
| 帝人前 | [illegible] | [illegible] | [illegible] | [illegible] | [illegible] |
| 後 | [illegible] | [illegible] | [illegible] | [illegible] | [illegible] |
| 滿業前 | [illegible] | [illegible] | [illegible] | [illegible] | [illegible] |
| 後 | [illegible] | [illegible] | [illegible] | [illegible] | [illegible] |
| 鋼管前 | [illegible] | [illegible] | [illegible] | [illegible] | [illegible] |
| 後 | [illegible] | [illegible] | [illegible] | [illegible] | [illegible] |
| 日鑛前 | [illegible] | [illegible] | [illegible] | [illegible] | [illegible] |
| 後 | [illegible] | [illegible] | [illegible] | [illegible] | [illegible] |

短期 [illegible]枚 累計 [illegible]枚

### 現株仲値（廿二日十一時調）

| 銘柄 | 値 |
|---|---|
| ◇内地株 | |
| 日東紡 | [illegible] |
| 同新 | [illegible] |
| 日滿紡 | [illegible] |
| 日華紡 | [illegible] |
| ◇紡績株 | |
| 旭ベ | [illegible] |
| 北海炭 | [illegible] |
| 昭和鋼 | [illegible] |
| 石原產 | [illegible] |
| 新昭鋼 | [illegible] |
| 北樺油 | [illegible] |
| 旭石油 | [illegible] |
| 同新 | [illegible] |
| 日石 | [illegible] |
| 大同鋼 | [illegible] |
| 同新 | [illegible] |
| 小倉鋼 | [illegible] |
| 同新 | [illegible] |
| ニツケ | [illegible] |
| 神鋼新 | [illegible] |
| 昭和電 | [illegible] |
| 日立新 | [illegible] |
| 日發金 | [illegible] |
| 昭和重工 | [illegible] |
| 昭和飛 | [illegible] |
| デイゼ | [illegible] |
| 同新 | [illegible] |
| 東洋ベ | [illegible] |
| 日ビス | [illegible] |
| ◇船舶株 | |
| 國際船 | [illegible] |
| 東洋汽 | [illegible] |
| 川崎汽 | [illegible] |
| 同新 | [illegible] |
| 朝水鋼 | [illegible] |
| ◇電氣瓦斯 | |
| 京城電 | [illegible] |
| 同新 | [illegible] |
| 關東配 | [illegible] |
| 關西配 | [illegible] |
| ◇製紙製粉 | |
| 王子紙 | [illegible] |
| 日清粉 | [illegible] |
| 同新 | [illegible] |

## けふの市況

### 株式 川南高目立つ 強調

前場 日獨、日伊間の兩經濟協力に關する協定成立は世界新秩序建設の具體化であり、また三國の經濟提携が今後ますく緊密化すべきことを如實に示すもので市場人氣はこれを好感、材料含み株式には物色買ひが行はれた、即ち川南工業は再資見越しから新舊とも一、二圓方昂騰、その他は東洋工業、大阪金屬工業(住友系)がそれぞれ一、二圓方買はれ、また紡績株では大日本紡二、三圓高、在華紡では日華紡、同興紡、東華紡などが一、二圓方引締めて依然强調、人絹では東洋レーヨンが最もよく買はれた日本レーヨンは一服、更生株では日鐵製紙、昭和鑛業、日曹鑛業などに割安狙ひの買物あり、地株では小林鑛業、國產自動車などが買含みであつた、なほ短期は新東八十三圓二十錢と三十錢方引締り、高周波五十五圓四十錢と十錢方に小往來を繰返した

後場 (小腰り) 積極的ではないが時局重點株には求算本位の買動株が尠くないだけに目先の動向は注目される

### 『實物』物色買

時局產業株を中心に物色買ひが再燃し場内はやゝ活潑化して來た、この反面減配見越し株は逆に賣込まれて嚴選物色人氣が頗る濃厚でいままで賣逃避傾向であつた人氣はやや動意が兆され相場の轉換期がいよく近いやうであつた、主なる出來値左の如し

高周波五〇、三一四九、四▲北鮮無三九、四▲兵器新四八、四▲國產車二〇、五▲古河電新七六、九▲滿洲特殊製紙新三一、五▲小林七一、〇一二

國產車買氣　國產自動車はけさ廿圓五十錢から七十錢と前日より七十錢方引締め珍しく場内が出來した、同株はと角弱體視され從來から賣狙はれ勝ちであつたが、鮮内自動車工業の整理統合を見越して有力筋の買進みがある、たゞ戻りを積極的に買は ず下値を仕込むといふ程度であるから値位の飛躍はまづ難いが、浮動株が尠くないだけに目先の動向は注目される

物があり總じて小腰り、短期諸株は一、二十錢方の高低區々を示し高周波は三分誠配の六分配當が内定した。

## 後三國志 (57)

出師の卷　(吉川英治作)　(矢野橋村畫)

### 遺孤を託す (一)

この年四月頃から蜀帝玄德は永安宮の客館に病んで病狀日々に篤かつた。

『いまは何刻か?』

枕前の燭を剪つてゐた嬖ずの宿直や典醫が、

『お目ざめであられますか。かなは三更でございます』

と、奏した。

白々と闇き出した燭を見つめながら病床の玄德は獨り語に、

『では、醒だつたか……』

と、つぶやいた。

そして、夜の明ける迄、亡き關羽や張飛の思ひ出ばなしを侍臣にしてゐた。

『臣下はみな祈ある每に、ゆる御靈生あそばして』

『成都へお遺りあそばしては』

と、すゝめたが、彼は

『この敗戰をなして、何で成都の臣民にあはせる面があらうぞ』

と、ほにやぶれた事を、今なほ恥ぢてゐるらしく、そのたび眉をひそめられた。

病は漸く篤にみえた。

彼もすでに命を悟つたものか、

『丞相孔明に會ひたい』

と、云ひ出した。

すでに危篤の急使はその ときは成都につゞいてゐたのである。

孔明は、この報らせに、すぐ旅裝をとゝのへ、太子劉禪を都にのこして、まだ幼い劉永、劉理の二王子だけを伴うて、旅の道も夜を日に繼ぎ、やがて永安宮に來りみえた。彼は、かなり窶れた玄德のすがたを見て、その床下に、拜哭した。

『……近う。もつと、近う』

帝は、近臣に扶けられて、龍床の上に坐を與へ、孔明の背へほそい御手をのばして、かう宣らせられた。

『丞相よ、ゆるせ。朕、淺慮の才をもつて、帝業をなし得たのは、ひとへに丞相を得た賜であつたのに、つひに、御身の諫めも用ひずかゝる敗れを招き、また身の病もいますでに危きを知る。朕なき後は、この上もなは內外の大事すべて御身に託しおくしかない。……朕なき後も、孔明世に在りと、それのみを唯一のたのみとして玄德は逝くぞよ』

爵泣、また爵泣、病餓をつたふものは、孔明の嗚を濡らすばかりであつた。

と命じて龍床から一同のものへ最後の詔を與へた。

そして又、(太子劉禪に與ふるの遺詔)を諸臣にあづけ、かならず遵ふべきことをいひ終ると、ふたゝび眼をとぢてゐたが、

やがて孔明をよびかへ、

『朕、臣士に贈る書は餘り讀まなかつたが、人生の何たるやは、この年までにほゞ解したつもりである。もういふことに嘆くをやめよ』

と云ひ、何か最後の一言を告げんとするらしく、その唇は微かに動をとゝのへてゐた。

『鳥將に死なんとする其鳴くや哀し……と申しますが』

……さうだ。

と問ひ、孔明が臣下みな一驚もせず詰めてをりますと答へると、

『諸臣はみな詰めてをるか』

と恐ふと、容態が改まつたと黄昏近く遙にたりしてゐた。然し

と平常のごとくそんな事を語つて用ひられよ』

行未難しい者と思はれた。心しことば實に過ぎ、膽識才に努り、

見てをりますが』

『いや、病中熱しく見てをるに、『末難しい若者、將來の英雄と

う 觀てをるか』

『丞相は、馬謖の才を日頃から何と問うた。

ふと、すがたは傷々しく見えた。玄德は、

た。瞼を紅く泣きはらした馬謖の

その中に、馬良の弟、馬謖もあたりの近臣をみな室の外へ遠ざけた。

と、帝はかろく面を横に振つて、あたりの近臣をみな室の外へ遠ざけた。

『陛下、どうか御髓を疲れさせて太子が御成人の時までは』

と孔明が咽びながらなぐさめる

『では、病嬰を開け』

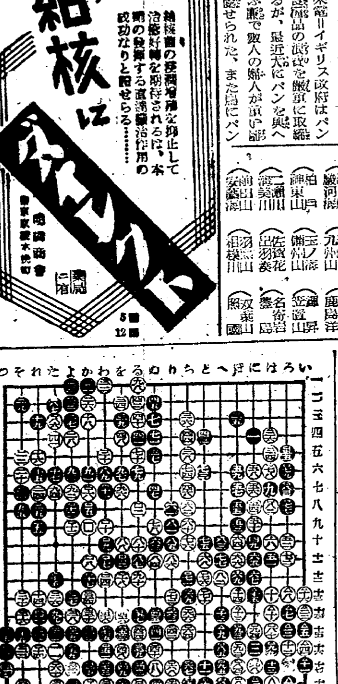

### 第十二回 大阪新聞社選 本因坊位挑戰 勝繼優勝戰

先 六段 藤澤庫之助
先番 五段 坂田榮男

(持時間各十時間)

一 ― 二 三 四 五 六 七 八 九 十 十一 十二 十三 十四 十五 十六 十七 十八 十九 廿

● 七三(37) ○ 八〇(38)
● 九ヘ(40) ○ 十(一九)
● 十一ヘ ○ 十二ホ
● 十三(44) ○ 十四ほ
● 十五に(30) ○ 十六い
● 十七と ○ 十八ろ
● 十九ほ ○ 二十
● 二十一と ○ 二十二
● 二十三 ○ 二十四は五(27)
● 二十五に ○ 二十六は四
目取返す

橋本宇太郎七段（評解）
◇黑は ロ十七と押さへて以下、

一分以内切り（黑七、五五分、白九、五五分）
二日目にコミ出し

非常な自信をもつてグンく取かけに行つた。かくて大劫爭が起るかと思はれたが、白△二四の劫立てに大して考へもせず、味よく口に二五と打拔いてしまつた。恐らく決定しようの肚であることが考へられるが、白に△二六と突出されては、未だ或は豫想外の細碁となるかもしれない。

◇白に△二六と出られても、右邊の黑は『ろノ三』と飛んで確實に活きてゐる。そこで中の大石に對して白のセメツケがどれだけ功を奏するかが注目されたが、問題だ。

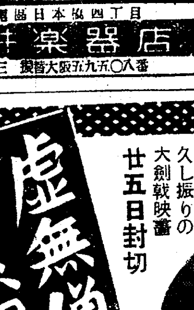

### 堅實滿鐵株推奨

昨年末整理反動期に入つた時局重點產業株の不振に伴ひその後七割餘の安定性を……强い國際の重大性が……加へ、一千圓を超ゆる利益金を擁し年度は……昭和十七年度の利益は一億圓を超え……[illegible]……長期投資物として好適である。

安東證券株式會社
京城府黃金町二丁目一九九
電話本局(2)四一六七

【新刊紹介】
▲歩みの跡(中村宗太郎編)百貨店としての丁子屋を今日あらしめた先代小林源六翁が七十四歳の生涯における店員への訓示、所感を輯め、各方面からの商道發展に對する祝辭、葬儀に寄せたる弔辭を網羅し、朝野名士六十餘氏の翁に關する思ひ出を綴り、附錄として翁の事蹟、年譜等を載せ故翁一代の歩みを偲ぶに足る(非賣・京城南大門通一丁目丁子屋)

總督府 農林省
麻袋取扱所
仁川府仲町二
仁川谷商會
電話三五四番

朝鮮殖産銀行

精力強進劑として卓抜なる効果を發揮する！
クニトン 參茸
社會式株藥製堂善慈

株式を通じ生產擴充
業態著しく好轉
石原產業刮目
諸種事情を背景に石原產業の業績著しく好轉、八分配當安泰と海南島開發事業軌道に乘る、時局下有望の重點株で據込頃合も近い、今後の發展期待から時に投資家の刮目すべき株である
内容說明書申込次第進呈
朝鮮取引所取引員
白井株式店
京城黃金町
電話本局代表二―二〇一

投資報國
大東亞戰を勝ち拔く爲に
生產擴充資金を
重點株への投資にて
御相談は仁田原へ
京城府黃金町二ノ一九九
仁田原株式店現物部

ワキガ
を治すには今が一番好い時期です
自宅療法說明書差上ます
わきがで永年苦んだ私が發見した自宅療法の秘訣を秘密に御知らせ致します御困りの方は親しく御手紙下さい
名古屋市中村區則武町五丁目六
野村久子

少鐵砂
ドリル
京城唯一のドリル專門店
特約店
玉村商事有限會社
京城府永樂町一丁目
電話本局(2)四六八一

活動俳優
艶麗光澤寫眞
東寶、松竹、日活、新興、大都其他各社のスター優秀な寫眞を多年の經驗によるアカヌけのしたスペラシイ高級光澤寫眞！御一同用に最適です御註文を下されば……美麗な說明書を無料で送る
愛知縣豊橋市公會堂前ひかり社

時局二適應スル健全ナル情操教育
"音楽"
ノ一第界樂新ル誇ヲ統傳ト史歷ノ古最
印勇忠 パツラ隊軍 ブラスバンド
へ入仕御ノ級高並樂器
小賣業者ニ限リカタログ呈
大阪市南區日本橋四丁目
中井樂器店
振替大阪九五五九〇八番 電戎五一二二一

京城 都藥房 京城
惡性の婦人病が内服にて根治する獨特秘藥
藥價 公 二圓・四圓・一圓八十錢
京城 都藥房
合名會社

有價證券現物商
源
山本源作商店
京城府明治町一丁目
電話代表②五一九一番
滿洲山源證券株式會社
奉天加茂町八番
朝取一般取引員

高
有價證券商
株式會社 朝鮮取引所 一般取引員
高橋國基商店
京城府黃金町二丁目一九九・電話本局代表②三六一〇・四五六〇番

東亞證券
株式會社 東亞證券 京取一般取引員
京城府黃金町二・電話代表本局五一六一

香んで効く 五府虫くだし
サ 朝鮮 名產 東京 孫太郎蟲
○こんな人は定非御試しトさい
配給所 特約店 設置 企業許可の令の適要 はなし
關西總代理店 大阪市東區 ……
⑲ 定價
大人用 六包入 金壹圓
……
御注意
㋚ 東京 孫太郎蟲 總本部
本舖 東京市日本橋區……
有限會社 久保商事藥品部
京城府黃金町七丁目

ニキビ が取れて 色白 くなる
色黑、ニキビやニキビ跡の凹凸、油顏、荒れ肌でお悩みの方は愛知縣豊橋市西八町二丁目日本醫學研究所へニキビ說明書送れと申込になれば詳しい說明書を無料でヒミツに送つてくれます

斷食
「病弱」は斷食で治る……正しい斷食の心身鍛錬法……
早川斷食寮
京城府……安岳……

豫て病氣療養中の父吉治儀一月二十一日午後一時十分永眠致候間此段御通知に代へ生前の御厚誼を拜謝し此段謹告仕候
追而告別式は一月二十三日午後二時より京城府……に於て執行可仕候
昭和十八年一月二十二日
嗣子 向井三次
親戚友人 秋山見元
　　　　　　　　　向井末郎

當組合長向井吉治殿には豫而御病氣療養中の處養生不相叶一月二十一日午後一時十分永眠被致候間此段御通知に代へ謹告仕候
追而告別式は……
昭和十八年一月二十二日
京城府……
京畿石炭配給統制同業組合
京城炭友會

向井家 御用達
株式會社 京城葬儀社
電話本局一五六七・四二四二番

千惠藏五年振りの三尺物 熱讚を浴びて只今上映中！
さんだいの盃 三代の盃
久し振りの大劍戟映畫 廿五日封切
虚無僧系圖
羅門光三郎 尾上菊太郎 阿部九州男 大友柳太郎 南條新太郎 月形龍之助 眞山くみ子 大河三鈴 立松晃 松村
押本七之助
京映畫 配給社 提供
明治座 若草劇場

齒痛にネオセドノン